EDICION DE 16 PAGINAS
OFICINAS: AGUSTINAS 1269
TELEFONOS:
ADMINISTRACION
Inglés 3114, Nacional 77
CASILLA 81-D
REDACCION
Inglés 3113

LA NACION

PRECIO: 10 CENTAVOS
NUMERO ATRASADO: 20 CENTAVOS
SUBSCRIPCIONES
Por un año: $ 30.00. — Por seis meses: $ 16.00
Por 3 meses: $ 9.00—Por 1 año extranjero: $ 70.00

AÑO III
Santiago de Chile, Viernes 11 de Julio de 1919
Núm. 909

La cabellera de oro

Grimaldi, señor de Mónaco, de vuelta a sus Estados, hizo alto en Aviñón. El Santo Padre tenía por entonces en su corte gran número de danzantes, mimos y trovadores, y entre éstos se encontraba un cierto Galeas Alesti, florentino y poeta, que por las noches, en la mesa de Su Santidad, celebraba, ayudándose de una mandolina, la belleza de una genovesa incomparable y ya famosa en toda Italia por su rubia y sedosa cabellera, la más maravillosa que se había visto en la costa, que recordaba a la de María Magdalena, patrona de Provenza, y que reposa en la gruta de Santa Baume.

Isabel Asinari era su nombre; todo se volvía elogios en honor suyo, y el señor de Mónaco, ferviente devoto de Santa María Magdalena, tuvo curiosidad de conocer a esa rival de la gran pecadora, sintiendo ya quizá por ella asomos de amor.

Esta Isabel Asinari era doncella muy piadosa, que vivía honestamente en Génova, acompañada de su padre, herrero del puerto.

Deseoso, pues, de conocer a tan maravillosa criatura, rubia y hermosa, a lo que decían sus admiradores, como un ángel, obtuvo licencia de su Santidad y dejó a Aviñón aquella misma noche, dirigiéndose con gran impaciencia y sin detenerse, ni aún en sus Estados, hacia Génova.

Grimaldi encontró a la muchacha en la casa paterna, hilando. La casa del genovés tenía vistas al puerto, y desde la salida donde se hallaba su hija veíase el mar.

Cuando el gran señor fué introducido en la sala, todo el azul del cielo y el azul del mar, dijérase que penetraban por la ventana, entreabierta a causa de excesivo calor. La hija del genovés, con los ojos bajos, se hallaba inmóvil. Su cutis de marfil, destacándose sobre el azul intenso del cielo semejaba una aparición.

Grimaldi comprobó que los poetas no habían exagerado. Fina y pálida, con la vista baja, Isabel Asinari era hermosa como la estatua de una santa encerrada en un marco azul: el marco era el reflejo del Mediterráneo.

Al verla sonriente, inmóvil, con los ojos entreabiertos, hubiérase dicho que Isabel dormía. Grimaldi, oprimido el corazón, la contemplaba en silencio, cuando la beldad, levantando despacio, muy despacio los párpados, hizo que Grimaldi, extasiado, la saludara como un moro hubiera saludado a la aurora, de rodillas, con los brazos abiertos y la frente inclinada.

Grimaldi acababa de enamorarse de Isabel... El gran señor, tan devoto de las santas como ferviente enamorado de las muchachas bonitas, pidió la mano de Isabel, y como era poderoso y de alta alcurnia, logró desposarse al día siguiente con la hilandera de cabellos de oro.

Fueron las suyas unas bodas magníficas. Grimaldi llevó a su mujer a sus Estados, cuyos súbditos la saludaban atónitos, cantando el advenimiento de la rubia princesa y exclamando en todo el país al ver la belleza de la nueva esposa:

"La aurora de Génova se levanta aquí todos los días".

Por muy enamorado que estuviera en aquellos tiempos, el servicio al Rey era antes que el amor. Grimaldi volvió a su vida de corsario, dejando a la rubia melancólica en su castillo flanqueado de torreones.

Una noche encontrábase en París, en la corte de la Reina, mientras los cortesanos, vanidosos, se enorgullecían de sus aventuras galantes y conquistas amorosas, detallando las gracias y bellezas de sus damas.

Grimaldi, sentado, cómodamente, escuchaba silencioso la conversación.

—¿Y tú, Mónaco—exclamó de pronto la Reina—no tienes ninguna aventura que contarnos? Sería una lástima que un valiente no pudiera ponderar los encantos de su dama.

—¿Y qué puedo contar a V. M.?— preguntó Grimaldi.— La princesa de Mónaco es tan hermosa, que para conquistarla fuí a Génova, donde su padre era herrero; pero la princesa es celebrada en toda Italia; jamás hubo mujer, desde la Magdalena, que tuviese tan suave y hermosa cabellera... Eso dicen en mi país, al menos.

La Reina, un poco picada, porque también estaba orgullosa de sus largos y suaves cabellos, añadió:

—En verdad, Mónaco, tendría curiosidad por conocer esa hermosa cabellera. ¿No podrías hacer que la viéramos en la Corte?

—Los deseos de V. M. son órdenes para mí. Mañana emprenderé viaje para buscarla.

* * *

Dos meses estuvo ausente, y cuando ya los cortesanos empezaban a decir que habría ido a encargar una belleza para presentarla a la Reina, los heraldos anunciaron a Grimaldi.

La rubia majestad se levantó de su trono; Grimaldi venía solo.

—¿Cómo es eso?—le dijo la reina.—¿Te has burlado de nosotros?

Grimaldi presentó a la Reina una gran caja de hierro, forrada de terciopelo carmesí y destapándola vió en su fondo una magnífica mata de pelo sedoso, reluciente, una pesada madeja de oro que iluminó y perfumó la estancia.

—Quise ver a la princesa y no su cabellera. ¿Cómo has podido cometer ese sacrilegio, ese crimen de lesa belleza? ¿Cómo has podido cortar el pelo a tu mujer?

Y con las manos cruzadas, los ojos abiertos, extasiada, no cesaba de repetir:

—¡Cortar tan hermosa cabellera! ¡Eso es un crimen horrible!

Entonces contestó Grimaldi:

—Vuestra majestad me pidió lo que he traído, no la mujer.— La princesa es sólo mía, y la guardo; pero tranquilícese mi soberana; no he quitado a mi mujer más que un mechón.

JEAN LORRAIN.

Dr. F. DE PETRIS P.
Moneda 859.—Consultas de 9 1|2 a 11 1|2 y de 2 a 6. Extracciones difíciles sin dolor. Electroinización. Tratamiento: Piorrea Alveolar, Parálisis, Neuralgias Faciales, masaje vibratorio eléctrico.

Una condecoración en el teatro

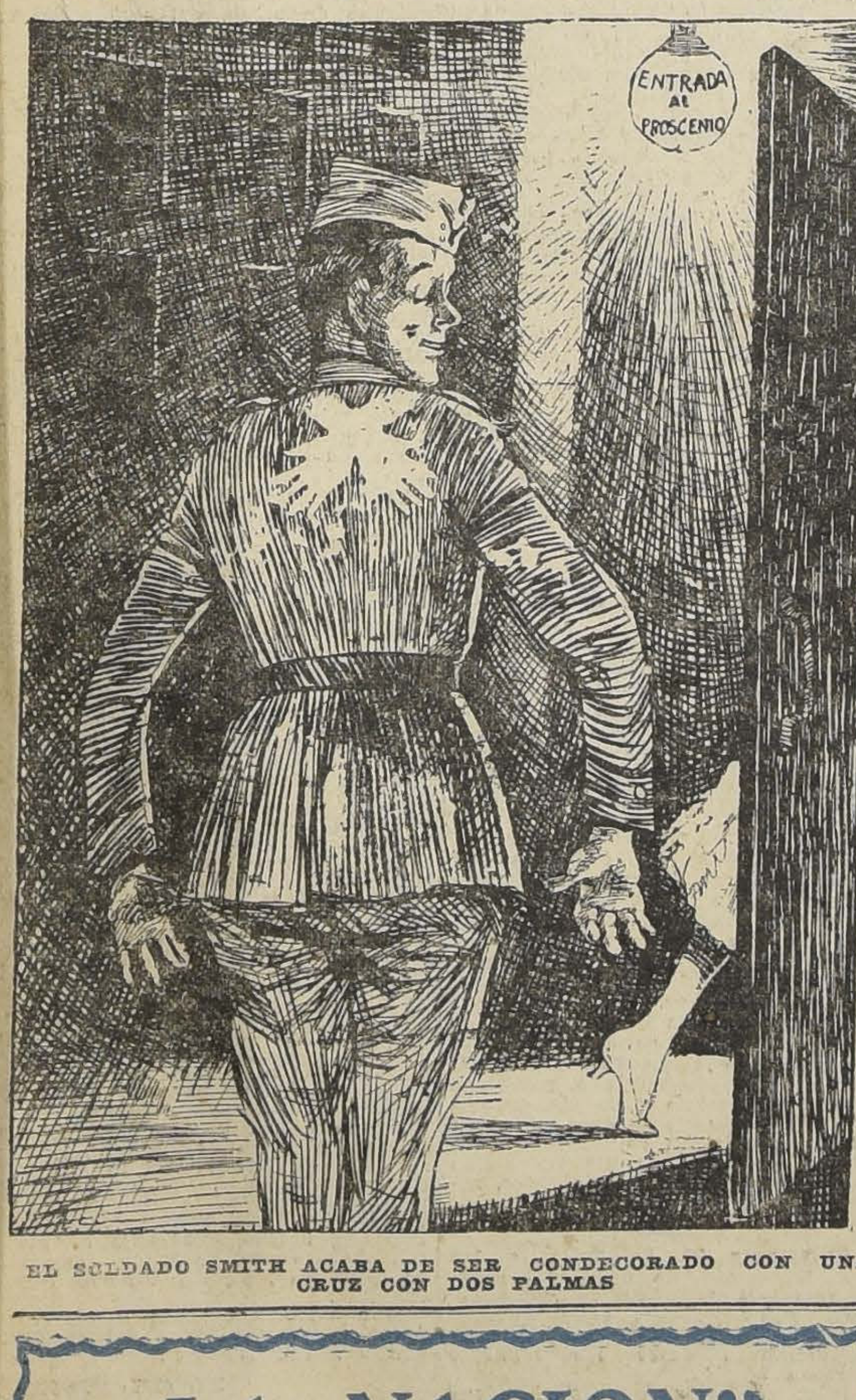

EL SOLDADO SMITH ACABA DE SER CONDECORADO CON UNA CRUZ CON DOS PALMAS

"LA NACION"
Subscripción anual ..... $ 30.00
Id. semestral.. 16.00
Id. trimestral .. 9.00

Los árbitros de la información cablegráfica

ESTA FOTOGRAFIA TOMADA EL 12 DE MAYO ULTIMO EN LA OFICINA QUE EN NUEVA YORK TIENE LA PRENSA ASOCIADA, DA A CONOCER EL PERSONAL DE LA LLAMADA "MESA SUR-AMERICANA", DONDE SE ESCOGEN LAS INFORMACIONES QUE AQUELLA EMPRESA NOTICIOSA ENVIA A TODOS LOS DIARIOS DE LA AMERICA DEL SUR, QUE RECIBEN SU SERVICIO.

LOS TRES DEL CENTRO SON, DE IZQUIERDA A DERECHA, LOS SEÑORES GEORGE WYVILLE, RALPH LYON Y GEORGE TURNER.

EL TRIUNFO DE LOS TEMPERANTES

Cómo se generó y triunfó el gran movimiento anti-alcohólico en Estados Unidos

Nueva York, Abril 1919.

Los Estados Unidos acaban de ganar la batalla contra el enemigo más formidable de la humanidad: el alcohol.

Son los Estados Unidos una República federal compuesta de cuarenta y ocho Estados que gozan, como se sabe, de gran autonomía. Y dentro de estos Estados, las ciudades mismas disfrutan también de considerable autonomía. En las ciudades, en los Estados, como en el país tomado en su conjunto, ha habido desde los principios de su historia un movimiento siempre creciente para hacer ilegal la fabricación, venta y consumo de las bebidas alcohólicas. Este movimiento se consideraba al principio como algo estrafalario, como una locura, tal como se mira hoy al movimiento de los muy pocos que predican el prohibicionismo en la América Latina o como se considera a los que preconizan aquí la prohibición del consumo del tabaco.

Y hoy día, el hecho de que el Estado de Nebraska ratificara la enmienda de la Constitución federal que impone la prohibición a la República, significa que en los Estados Unidos habrá prohibición legal para fabricar, vender o transportar bebidas alcohólicas. Esta enmienda fué aprobada por el Congreso federal el 18 de Diciembre de 1917, y para que tuviera efecto y modificara realmente la Constitución del país se necesitaba que tres cuartas partes de los Estados de la Unión la ratificaran antes de que transcurrieran siete años a contar desde el día de la aprobación por el Congreso. Con la ratificación del Estado de Nebraska se completaron las tres cuartas partes necesarias para hacer válida esta enmienda — la décima octava de la Constitución de los Estados Unidos. Una hora justa después de la ratificación de Nebraska, el Estado de Missouri siguió sus pasos y después otros Estados — seis en un día—hasta el extremo que se espera que haya unidad nacional para ratificar esta trascendental modificación de la Constitución nacional.

Esta enmienda significa la supresión de trescientas mil tabernas, de miles de fábricas de cerveza y destilerías. Suprime al tesoro nacional una entrada en impuestos de mil millones de dólares y deja sin trabajo a poblaciones enteras. Esta modificación a la Constitución de los Estados Unidos —primera gran potencia que se hace prohibicionista en el mundo — es de repercusión mundial, pues todas las naciones observarán este colosal experimento social y, en una forma u otra, serán influenciadas por él.

Las fuerzas que han trabajado en el país para lograr este éxito sin precedentes son múltiples. Pero puede uno darse idea de la marcha del movimiento prohibicionista siguiendo la actuación de la Liga Americana contra la taberna, a la cual hay que tributar en gran parte los honores del triunfo. Esta no es una sociedad, no es una corporación: es una liga de sociedades, de organizaciones, es un centro organizado a donde concurren todas las fuerzas que han trabajado por el prohibicionismo en los Estados Unidos.

La pequeña aldea de Westerville, de dos mil habitantes, en el Estado de Ohio, a doce millas de Columbus, es el asiento de la Liga contra la taberna. Westerville ha sido prohibicionista desde sus comienzos. Hace cuarenta años, cuando la aldea no tenía todavía mil pobladores, un aventurero compró una pequeña casa en una esquina y estableció una taberna. La gente de la aldea rehusó patrocinar su negocio y le pidió que se retirara de la aldea o cambiara su taberna por un negocio antialcohólico. Pero el aventurero insistió en tentar a la población con sus alcoholes. Nadie visitaba su taberna, sin embargo, y el tabernero pasaba el día sacando solitarios. Por último, los aldeanos dinamitaron la taberna y el aventurero insolente tuvo que abandonar la aldea. Esta fué la primera y última taberna de Westerville.

En esta aldea nació, hace veinticinco años, la Liga Americana contra la Taberna. La aldea destinó diez mil dólares para iniciar la construcción de un edificio que iba a ser el arsenal del ejército de la temperancia. Hoy día ese sólo edificio representa una inversión de medio millón de dólares. Se publican y se distribuyen desde allí a todos los Estados Unidos, periódicos prohibicionistas a razón de más de dos millones de ejemplares cada mes. Trabaja la imprenta día y noche, todo el año, menos los días festivos. La Liga, nacida tan humildemente, se ha convertido en una organización de organizaciones de temperancia, en un "trust" de las sociedades antialcohólicas de los Estados Unidos. Hace veinticinco años era una sociedad insignificante, apenas conocida en el inmediato vecindario; hoy día, "resume el sentimiento público, lo traduce en leyes y con visión microscópica vigila el cumplimiento de estas leyes." En un cuarto de siglo ha ganado batallas formidables que han producido en los diferentes Estados la promulgación de centenares de leyes que controlan la fabricación, venta y compra de las bebidas alcohólicas. Ha asegurado la Liga la elección de miles de miembros prohibicionistas para la legislatura de los Estados.

Entre muchos otros aspectos del paciente y esforzado trabajo de la Liga, figura la organización del más completo organismo para un puesto público, en lo respecto a los candidatos para puestos administrativos y legislativos. Esta información incluye, entre otros, los más minuciosos detalles con respecto a todo hombre candidato para un puesto público en lo que se refiere a su actitud frente al problema del prohibicionismo. En caso que uno de estos hombres fuera hostil a la campaña pro temperancia era cuestión capital el educarlo para ganarlo a la causa, y si no se lograba éxito con él, después de haber tocado todos los recursos posibles, la Liga se oponía a él con todas sus fuerzas. Para esto cuenta la Liga con superintendentes para cada Estado, los que por su organizaciones respectivas han estado en condiciones de hacer la campaña más efectiva. Estos superintendentes son pagados y reciben sueldos de más o menos cinco mil dólares anuales. Hay otros altos empleados de la Liga, como Mr. Ernest Cherrington, gerente del Departamento de Publicidad, quien gana $ 7,500 anuales.

La Liga es interpolítica e interreligiosa, es decir, no se preocupa del credo político o la denominación religiosa de los adeptos o de los funcionarios a quienes apoya o combate en sus campañas. Concentra todo su interés en lo que se refiere a la actitud de los hombres en cuestión temperancia.

La victoria está ganada. La Liga se dedicará en el futuro a hacer que la ley sea rigurosamente aplicada en todos sus detalles, y a lograr que triunfe el prohibicionismo en el mundo entero. De hoy en adelante, la América Latina tendrá un problema nuevo en su vida nacional. El precedente de este triunfo proyecta su irradiación sobre las tierras del sur.

H. P.

SIGUE LA REALIZACION
DE SOBRETODOS
RAGLAN
Extenso y variado surtido ofrece la
SASTRERIA
G. RUDDOFF
138-ESTADO-138

Una revolución más qué importa al mundo!

"No hay memoria humana capaz de retener las infinitas revoluciones, motines, pronunciamientos o asonadas que se han sucedido en el Perú desde que se proclamó independiente. De tal modo se ha infiltrado en la sangre de sus hombres el espíritu revolucionario, que para la mentalidad peruana ha llegado a parecer una cosa normal que la Presidencia, el Panóptico (presidio) y el Destierro, sean tres etapas casi inseparables en la carrera pública de sus gobernantes". **Adolfo Calderón Cousiño.** —Breve historia diplomática de las relaciones chileno-peruanas.

Ha estallado en Lima un nuevo movimiento revolucionario, por el mismo estilo de los que han venido sucediéndose en aquel país desde los primeros días de su independencia.

No se conocen todavía los detalles, pero es fácil reconstituir aquella escena, con los antecedentes de ocurrencias anteriores semejantes.

El señor Leguía, obedeciendo a un atavismo irresistible, no ha podido esperar el término del proceso electoral último, que en definitiva debía ser resuelto por las Cámaras de su país, y ha apelado al mismo procedimiento de que han sido víctimas casi todos sus predecesores: asaltar el Palacio de Gobierno, tomar presos al Presidente y sus Ministros, encerrarlos en el Panóptico y, sin otros títulos que los de la fuerza, instalarse en el Gobierno.

¿No lo hicieron los demás?
Y si los demás lo hicieron
¿Qué privilegios tuvieron
Que yo no gocé jamás?...

Así habrá pensado el señor Leguía, recordando las palabras del poeta, y comprendió que no era decoroso para él faltar a la tradición política de su país. Hubiera sido estimado una corbardía moral, indigna de un gobernante peruano, esperar pacientemente que un Congreso, que le era adverso, pronunciara su juicio en favor del señor Aspíllaga, cuando con levantarse de madrugada y dirigirse con unos cuantos conjurados al Palacio de Gobierno, tomar preso al Presidente y ocupar su lugar, todo quedaba solucionado.

Y los resultados le han dado la razón al señor Leguía.

El ha seguido un procedimiento que la costumbre ha consagrado ya como legal y que sólo un vacío de la Constitución, que el señor Leguía sabrá suplir, hace que aparezca el caso poco ajustado a sus principios.

¿Qué los Estados Unidos pueden no reconocer al nuevo Gobierno? Pero no sea usted leso... Si tal cosa se atrevieran a hacer se desbordaría contra ellos la propaganda peruana, ocupada hoy en desprestigiar a Chile, y ya se sabe cómo los dejarían.

Y una revolución más en el Perú, ¿qué importa al mundo... ni al Perú?.

A. C. C.

Fantasía sobre el dinero

Cuando el bolchevismo comienza a asomar en un país, parece que los ricos se apresuran a realizar sus fortunas para dilapidarlas alegremente antes que se las lleve la trampa. Así dicen que han procedido los grandes duques rusos y que están procediendo los aristócratas magiares. El bolchevismo es un gran estimulante de la generosidad, y por eso yo no veo que en España corramos todavía el menor peligro de pasar a un régimen bolchevique. Cuando algún millonario os cuente que aquí vamos derechos al bolchevismo, pedidle mil pesetas, si os la niega— que os la negará— es que habla por hablar y sin convicción ninguna.

Hay quien dice que el bolchevismo tiende a suprimir el dinero, y esto merece cierta reflexión. Indudablemente, el dinero es una cosa muy mala, sobre todo para aquellos que no lo tienen; pero también es una cosa muy buena, especialmente para aquellos que lo atesoran. Algunas personas, cuando se discute este tema de la bondad o maldad del dinero, exclaman:

—¡Quite usted!... Lo importante es tener salud!...

Probablemente, esas personas se figuran que el dinero constituye una enfermedad, y si, en efecto, la constituye, hay que convenir en que, entre nosotros, no ha tenido nunca caracteres endémicos.

Por mi parte, confieso que el dinero me ha parecido siempre una cosa milagrosa. Yo no puedo ver el proceso de un peso que se transforma en patatas, sin imaginarme el proceso contrario, y me figuro que, previamente se han cogido kilos y kilos del sabroso tubérculo, que se los ha cocido, que se los ha machacado, que se los ha sometido a diversos reactivos, que se los ha puesto en un alambique y que se ha obtenido el peso como resultado. Esto es lo que yo me figuro cuando compro un peso de patatas, y esto es ya bastante maravilloso; pero la maravilla crece cuando pienso que mi peso no sólo es susceptible de transformarse en patatas, sino que se puede transformar también en guisantes, en zanahorias, en poesías líricas, en cigarros habanos, y en otros muchos objetos que me dicte mi fantasía. ¿Qué otra cosa en nuestro mundo moderno tiene este poder mágico que tiene un peso como no sea un billete de cinco pesos? Y ¿cómo es posible que haya quien desprecie el dinero, considerándolo una realidad demasiado prosaica?

No hay duda de que el dinero es una cosa excelente... para aquellos que lo tienen. ¡Si lo pudiésemos tener todos!... Pero en cuanto lo tuviésemos todos su virtud milagrosa desaparecería en absoluto. Yo creo que se debiera establecer un turno pacífico para el disfrute del dinero, grandes negocios y otra porción de cosas más o menos molestas.

JULIO CAMBA.

PALETOES
DE LANA TEJIDOS
paletocitos, trajecitos, blusas, bufandas cardadas, refajos, camisetas de lana y de algodón, medias de lana, calcetines.
PRECIOS BARATISIMOS
FABRICA DE TEJIDOS DE PUNTO
ESTADO 26

LA EMBAJADA COMERCIAL CHILENA EN ESTADOS UNIDOS

EL EMBAJADOR SEÑOR DON ELIODORO YAÑEZ, ACOMPAÑADO DEL MINISTRO DE MARINA DE LOS ESTADOS UNIDOS Mr. JOSEPHUS DANIELS.

Benavente juzgado en Nueva York

Nueva York, Mayo, 1919.

Me ha causado verdadero esparcimiento la lectura de las críticas de los diarios locales el día siguiente de haberse estrenado en inglés la comedia de Benavente, "Los intereses creados".

Jamás he visto mayor disparidad de opiniones ni mayor número de absurdos. Ninguno de los críticos está de acuerdo con el otro. Para unos **The Bonds of Interest** es una obra de verdadero mérito y digna de figurar al lado de las mejores comedias de todas las épocas; para otros es una medianía, una de tantas obras teatrales que pasan más o menos inadvertidas y que están destinadas a desaparecer después de una existencia efímera; y para otros, en fin, es simplemente un ensayo de comedia, especialmente adaptable a las representaciones estudiantiles de las universidades. En un solo detalle convienen todos: en la esplendidez de la representación escénica.

Naturalmente, los comentarios de una parte de la crítica neoyorquina no deben tomarse en serio, simplemente porque en ellos no se ha tomado en serio a Benavente. Y es que el arte comercializado de Broadway ha llegado a ejercer tal influencia sobre la crítica, que ésta ha perdido todo sentido de percepción. En Nueva York las cosas entran por los ojos; **The Bonds of Interest** ha gustado por sus trajes y decoraciones, ha gustado por su argumento que algún cronista ha calificado de **trillado**. Pero muy pocos, casi nadie, a excepción del crítico del **Times**, persona caracterizada y verdaderamente conocedora de su oficio, y de algún otro escritor, han logrado penetrarse de la sátira sutil y de la ironía fina de la comedia.

Después de todo, no hay por qué sorprenderse. Hay que estar en entecedentes. El crítico del **Evening Mail**, por ejemplo, se ocupa ordinariamente en enseñar las revistas de los **cabarets** de la "Vía Blanca" y de comentar en forma gruesa los mayores o menores éxitos de las **trouppes burlescas**, que se alternan semanalmente en el teatro Columbia. El de otro diario fué hasta hace un año revistero de **base ball**. Y ha juzgado a la comedia como si reseñara un juego en el "Polo Grounds". Y así por el estilo.

No quiere esto decir que **Los intereses creados** haya sido mal recibida. Al contrario, ha gustado y ha causado buena impresión; pero, debido a la frivolidad del medio ambiente, no ha sido apreciada en su justo valor. La traducción es magnífica, y la interpretación de algunos de los personajes principales, encomiable. Tal vez Crispín sea demasiado yanqui y tal vez doña Sirena sea demasiado joven, pero estas son imperfecciones excusables. El conjunto es bueno.

Por vía de curiosidad me permito reproducir a continuación, en forma abreviada, los comentarios más salientes de los principales diarios de la ciudad. Y que se divierta el lector.

The Times.— "La comedia puede calificarse de un éxito popular. Figuran en ella el tradicional Arlequín, Colombina y Polichinela, pero su trama es tan sabia y tan moderna como cualquiera de las comedias más recientes que tratan de malhechores y bribones, con la ventaja de que es infinitamente mejor que todas y mucho más ingeniosa".

... ...

"Benavente ha sabido dar un sesgo tan especial a la trama, que bien puede merecer la admiración de los maestros del drama en Broadway".

The Evening World la califica de "comedia pintoresca" y la compara con "Don Quijote", añadiendo que carece, no obstante, de agudeza.

The New York Herald la llama agradable a la vez que algo divertida. Dice: "La comedia es nada más que una arlequinada vocinglera y ampliada, cubierta de cierto ingenio y fulgor característicos, aunque escasa de originalidad a veces".

The Tribune: "Es una clase de entretenimiento poco conocido en la escena americana. Podría escribirse como una farsa poética. Es frágil, ligera y romántica. Es una comedia difícil en la que el actor no tiene ninguna escena segura, y en conjunto una producción valiosa de una comedia delicada".

The World.— "Mezcla de sátira y de fantasía, repleta de interés y novedad. Los artistas no han sabido interpretarla debidamente porque no han logrado comprender a fondo su sutileza".

The Evening Globe.— "Una estructura soberbia de amplia visión".

The Sun.—"Una producción artística y digna de elogio".

The Evening Sun.— "La obra ofrece un contraste de originalidad con lo que vemos a diario, a pesar de lo cual—si es cierto que es una de las obras maestras del teatro español—confesamos que no sentimos mayores deseos de conocer las demás".

GASTON ANDRADE.

El amor de la mujer y del hombre

Permítame el lector hacer esta pregunta: ¿Quién ama más, la mujer, o el hombre?

Muchos dicen que el hombre llega hasta el suicidio cuando ama, que se rinde más ligeramente que la mujer. Pero, si vamos a analizar debidamente esta materia, debemos fijar toda nuestra atención al factor primo, que en este caso es la palabra **cuando**. ¿Cuándo ama el hombre? Difícil es contestarlo. ¿Cuándo ama la mujer? Casi siempre. El hombre muy raras veces ama, pues por lo general quiere. La mujer, por el contrario, más son las veces que ama que las que quiere.

La belleza en la mujer actúa en el hombre como el imán en el acero, mientras que las cualidades en el hombre son las que atraen a la mujer, por lo cual el amor en la mujer es más firme aunque más tardío. Cuando la mujer ama, que es casi siempre, ama de veras; su corazón, su pensamiento y todo su ser lo dedica al ser amado. Dicen que la mujer, por lo regular, es romántica, pero este romanticismo más tarde se convierte en realidad. La mujer, como más débil, rinde culto al dios Cupido con más facilidad que el hombre. Por esta causa, el germen del amor corroe el corazón de la mujer con más frecuencia que el del hombre. Hay también sus excepciones. Hay hombres que aman; pero ¡son tan pocos!

M. D.

ESPECIFICO BENGURIA
El único reconstituyente del cabello. Cura radicalmente las Canas.
MONEDA 875

EMPRESA FORLIVESI

— DE —

Pompas Fúnebres

Unica en todo Chile.

El solo nombre de esta acreditada Empresa es una garantía para el público.

se trasladó a calle

COMPAÑIA 1037-1041

Edificio Arzobispal, entre Plaza de Armas y Bandera

TELEFONO INGLES 377

Juan Forlivesi

NOTA.—La Casa no tiene sucursales ni pertenece a ninguna Sociedad Anónima.

DEFUNCION

Ha fallecido la señora

ELVIRA VELASCO DE VERGARA

Sus restos serán conducidos hoy privadamente al Cementerio Católico.

LA FAMILIA.

5022-G-11

DEFUNCION

Habiendo fallecido mi querida madre, la señora

MELCHORA O'RYAN v. DE CARDENAS

fué sepultada privadamente ayer en el Cementerio Católico.

A. CARDENAS O'RYAN.

DEFUNCION

Ha fallecido el señor don

JUAN BOCKHAKER W.

Sus restos fueron sepultados ayer privadamente en el Cementerio de Disidentes.

SUS AMIGOS.

DEFUNCION

Ha fallecido la señora doña

ANA MARIA BUSTAMANTE DE ZILLERUELO

Sus restos serán conducidos al Cementerio General hoy Viernes 11, desde la iglesia de las Agustinas, donde se le oficiarán misas a las 9.30 A. M.

LA FAMILIA.

Habiendo fallecido nuestra inolvidable hermana y abuelita doña

CAROLINA ESPINOSA v. DE G.

Rogamos a nuestras relaciones se sirvan acompañar sus restos al Cementerio General hoy, a las 4 P. M.

El cortejo partirá de su casa habitación, Avenida Viel 1999.

Manuel y Elvira Espinosa y Hans Modrow

POMPAS FUNEBRES

Empresa Zenteno

Delicias 2584, casi esquina Molina (cuatro cuadras Estación Central)

TELEFONO INGLES 524

Nuestros servicios son presentados en forma insuperable y a los precios más bajos. Sin recargo hacemos todos los trámites de sepultación. Atiende personalmente.

CARLOS ZENTENO LOYOLA

FRUTOS DEL PAIS

por mayor y menor; compra vende.

LA GRANADINA

Av. Matta 1460.—Teléfono 113, of. Parque

4-G

CONSERVAS de SANTA INES

Duraznos al jugo
Manzanas al jugo
Cerezas al jugo
Membrillos al jugo
Peras al jugo
Ciruelas doradas
Tomates al natural
Pasta de tomates
Ciruelas secas, etc., etc.,

TODAS DE LA ULTIMA COSECHA

OFRECEN:

WEIR & Co.

Teléfono 206 – Estado 398 – Casilla 613 – Santiago

Automovilistas-Dueños de Garage

Conoceis el

SO- LUMINUM?

SO-LUMINUM es una soldadura especial para piezas de aluminio, y entre muchas empresas importantísimas, lo usan y recomiendan altamente:

La Packard Motor Co., de Detroit.
La Estación Aeronáutica de Pensacola.
El Cuerpo de Señales de los EE. UU.
Etc., Etc., Etc.

Pida Ud. prospectos a

E. E. WRIGHT, representante

Morandé 342|346. - Casilla 1837. - Teléfono Inglés 432

Distribuidores en Santiago:

Ducher & Bonnefoy. - Ahumada 118

Ferrocarril Transandino de Chile

Servicio internacional de pasajeros y carga entre Chile y Argentina

Para tarifas, itinerarios e informes dirigirse a

CALLE MORANDE 291

Casilla 198, SANTIAGO. Tel. Ing. 695

W. WILSON BRIDGE,
Agente.

AVISOS DE REMATES

Remate final

DE LAS EXISTENCIAS DE LA

Botería San Agustín

ESTADO 277

PROXIMA A HUERFANOS

(AUNQUE LLUEVA)

El Sábado 12 del presente, a las 13.30 hs.

HAY:

1,000 pares de calzado fino hecho a mano para señoras, hombres y niños, en charol, cabritilla, gamuza, negros y de color. Surtido de calzado de lama de plata y colores para bailes. Un gran lote de hormas para calzado. Un lote de materiales para calzado, etc. etc.

A LA VISTA DESDE HOY.

Víctor Araya L.,
MARTILLERO DE HACIENDA.

REMATE

En el juicio de partición de los bienes quedados al fallecimiento de la señora Isidora Mieres v. de Martín, que se tramita ante el abogado don Fanor Paredes, en la ciudad de Chillán, han acordado los herederos de la expresada señora Mieres v. de Martín, vender en subasta pública, con admisión de licitadores extraños, los siguientes bienes raíces:

1.o Fundo Cocharcas. Se encuentra ubicado en la 10.a Subdelegación del departamento de San Carlos y comprendido dentro de los siguientes deslindes: Estero Bulutao, terrenos de la Sucesión Salinas, de Ramírez y de Francisco Uribe; Oriente, río Ñuble; Sur, propiedad de la Sucesión de doña Carmen Puga y otros y Poniente, de la Sucesión Riquelme y de don Antonio Rodríguez.

Mide 280 cuadras de extensión más o menos, y es abundantemente regado. La estación "Cocharcas", de la línea central, está ubicada dentro del fundo.

Mínimum: $ 200,000

2.o Fundo "La Maravilla". Se encuentra ubicado en la subdelegación 8.a del departamento de San Carlos y deslinda: Norte con propiedad de doña María Fuentes de Bustos, de Tomás Saavedra, de Sucesión de Diego Venegas y de José González; Oriente, de Sucesión de Juan Pablo Sepúlveda y Francisco Prieto; Sur, con propiedades de Villarroel, de Gamonal, de Merino, de Labbé y otros y Poniente fundo Colpín de la Junta de Beneficencia de Concepción.

Mide este fundo 600 cuadras de extensión más o menos de suelos de rulo.

Mínimum: $ 50,000

El precio de las propiedades anteriormente individualizadas es el mínimum de tasación señalado y su pago se hará en la forma siguiente: La mitad al contado y la otra mitad a un año plazo con el 8 por ciento de interés y debiendo quedar hipotecada las propiedades por el precio insoluto. Los gastos de remate y de tradición del dominio serán de cuenta del subastador. El remate se hace ad corpus, en el estado que se encuentran las propiedades, con lo edificado y plantado y, tendrá lugar el día Sábado 12 de Agosto próximo, a las 3 de la tarde, en el estudio del Juez partidor don Fanor Paredes, en Chillán, calle Libertad N.o 250.

Mayores antecedentes pueden solicitarse al infrascrito, Chillán, Casilla 373.

Chillán, Julio 7 de 1919.

M. Alberto Escala A.
ACTUARIO.

GRAN REMATE

DEL RICO MENAJE DE CASA
Y VALIOSA COLECCION DE CUADROS
DEL SEÑOR DON JOSE LUIS GRANIER

(POR AUSENTARSE DEL PAIS)

Mañana Sábado, aunque llueva

De 10 a 12 y de 1½ adelante

330 - TEATINOS - 330

HAY:

CUADROS:

UNA GALERIA DE 54 TELAS ORIGINALES DE: Reynolds Harpignies, Benedito, Mongrell, López Mezquita, Cardona, Guinier, Galvey, Rosales, Juan Antonio González, Longhurst, Brangwin (agua fuerte), Fortuny, etc. **Catálogos a disposición del público.**

SALON:

RICO AUTOPIANO AEOLIAN, lindo sofá dorado estilo Directorio, forro de felpa azul labrada, sillón laqué, sillitas antiguas de nogal Luis XVI, bargueño con marfil, mesas de nogal copia de antiguo, linda vitrina-litera, mármol María Antonieta, jarrones de Sévres, lamparitas finas, 3 cortinajes de género azul, lámpara y ganchos de madera laqué gris, alfombra negra, etc.

ESCRITORIO:

Chiffonier antiguo de jacarandá con marquetería, juego de 3 bibliotecas de caoba con bronces, mesa escritorio igual, gran sofá lit de repos tapiz negro fantasía, diversos cojines, 4 lindos sillones bergére tapizados en felpa morada y verde, mesita española antigua, lámparas con pantalla, grupos de porcelana de Sax, jarrones de bronce, mesa licorera de Maple, mesitas de té, mesa de juego, sillas de caoba, **ARTICULOS DE PLATA ANTIGUA,** como: marcos, jardineras, fuentes cinceladas, mates, etc.; cortinajes de: género negro con colores de fantasía, delanteros orientales, alfombra grande de una pieza, **rica lámpara eléctrica con onix Luis XVI,** etc

COMEDOR:

RICO AMOBLADO FRANCES DE NOGAL CLARO ESTILO LUIS XVI, compuesto de: aparador de 3 cuerpos, 1 trinche, 1 vitrina, 1 mesa correderas, 12 sillas enjuncadas con cojinetes y 1 mesa de bandeja para té; biombo tallado Luis XVI, ricos servicios de porcelana Limoges y de cristal Bacarat para 24 personas; lindo juego de jardinera y 12 tacitas de laca negra japonesa; azafates, salseras, paneras, cubiertos y servicio de plaqué Christofle; alcuzas, fuentes, jardineras y diversos útiles finos, 4 cortinajes de paño verde con aplicaciones, platos de colgar, de Sévres; lámpara Luis XVI, alfombra de una pieza, verde; **VINOS FRANCESES;** Chateau Haut Brion, Mouton Rosthchild, Borgoña Moulin a Vent, Chablis, Champagne Noet Chandon, etc.

HALL:

Un juego de muebles para vestíbulo de nogal tallado estilo gótico, compuesto de: una paragüera, 1 vitrina, 1 credence 1 biombo, 1 mesa de centro y 2 sillas; gran sofá americano de roble tapiz de cuero, mesitas ratonas, **RICA VICTROLA VICTOR** con 70 discos escogidos de: Caruso, Tita Rufo, Farrar, etc.; jardinera con pedestales, sillones tallados sueltos, alfombra granate, delanteros de Smyrna, lámpara con vitreaux, etc.

DORMITORIO:

MAGNIFICO AMOBLADO INGLES DE WARING & GILLOW, DE CAOBA, CON MARQUETERIA, compuesto de: ropero de 3 cuerpos, peinador, toilette, velador y **2 catres de bronce cuadrado con tableros de caoba;** cortinajes de cama y puerta color coral, 3 sillones Berger funda cretona, escritorio señora, de caoba; sillas inglesas, **guarnición de plata para tocador,** cuadros en porcelana, lámpara de cristal, alfombra de una pieza, etc.

VESTIRSE:

Un magnífico guarda-ropa con cajonería y bandejas, amoblado de asiento de caoba inglés, toilette Luis XVI, cortinajes de seda morado, alfombra, **una rica tina de baño enlozada,** lavatorios de desagüe, linoleum, **un rico Califont tamaño grande.**

VARIOS:

Estantito americano, mueble para piezas de autopiano, estufas a gas y eléctrica, radiador estuche pic-nik y maleta de equipaje para automóvil, biombos de paño y esterilla, cocina a gas Richmond, gran surtido de ollas y útiles de cocina, mesones de mármol, estantito para especies, calentador de platos, aparatos para gimnasia, 6 maletas mundos, mesa para ping-pong, alfombra de escalera, faroles, telones, **LIBROS,** 86 volúmenes de novelas francesas, 10 volúmenes la mejor música del mundo, Tesoro de la Juventud, etc.

EN VENTA PRIVADA:

UN MAGNIFICO AUTOMOVIL RENAULT, 20 HP., carrocería Landaulet.

A LA VISTA HOY, DE 1½ a 6 P. M.

Jorge y Víctor Eyzaguirre H.,
MARTILLEROS DE HACIENDA.

REMATE

Por acuerdo de los herederos de doña Dolores Vial de Hurtado, se rematará el 30 del pte., a las 3 P. M., en el estudio del compromisario don Ernesto Arteaga Undurraga, Compañía 1069, **la propiedad que la sucesión tiene en esta ciudad, en la calle de Santo Domingo esquina de Bandera,** que ha sido tasada en $ 900,000, para el pago de la contribución de haberes, dividida en dos lotes:

Lote núm. 1, que comprende la esquina de Bandera con Santo Domingo, compuesta de dos casas de habitación y cuatro almacenes, **con una extensión de 1,661 metros cuadrados, por el mínimum de**

$ 408,860

Lote núm. 2, que da a la calle de la Bandera, compuesto de dos casas de habitación y un almacén, **con una extensión de 1,723 metros cuadrados, por el mínimum de**

$ 365,950

El precio se pagará mitad al contado y el resto a seis meses, con el 8 por ciento de interés anual.

Demás datos y antecedentes en el estudio del compromisario.

11-G

REMATE

Por acuerdo de los herederos de doña Carmen Birón de Villela, el **21 de JULIO, a las 4½ P. M.,** se subastará ante el Juez Compromisario don Hermán Echeverría C., y en su estudio, Morandé 244, la propiedad ubicada en

DELICIAS N.o 276

por el mínimum de

$ 60,000.00

pagaderos mitad al contado y la otra mitad a seis meses plazo con el interés del 7% al año.

La propiedad no reconoce ningún gravamen.

Puede visitarse diariamente y a cualquiera hora.

Bases y demás antecedentes en el estudio del señor Juez Compromisario y en la oficina del actuario, Notario don Fernando Errázurriz Tagle.

x-4766-21-g

Remate Judicial y Voluntario

DE MENAJES DE CASAS.—DOS AUTOMOVILES FORD.—ARTICULOS SANITARIOS.—1 BREAK PARA 10 PASAJEROS

AGUSTINAS 865

Hoy VIERNES 11 de 10 a 12 y de 13.30 adelante

AUNQUE LLUEVA

Por decreto de los diversos juzgados civiles, Varias sucesiones y de don Augusto Falco, que se ausenta del país.

HAY:

SALONES.— Rico autopiano Heward de 88 notas y su música, Rico piano vertical Steinway Nachf, Rico piano media cola Seiler, Piano media cola Kapps, Dos pianolas en perfecto estado, Amoblado dorado Luis XVI forro seda celeste, Rico amoblado estilo Veneciano tallado forrado en seda, Amoblados tapiz felpa varios estilos, Amoblados de jacarandá y forro de seda, Mesa y espejo dorado, Boules de nogal con mármol, Jardineras doradas, Sillas y banquetas doradas, Cortinajes de terciopelo azul y guarda oro, Bustos de terracota, Estatuas de bronce, Lámparas eléctricas de pie, Bandurrias y mandolinos, Música de piano, Alfombras de centro afelpadas, Stores de gasa, Cuadros al óleo y grabados en acero, Lámparas eléctricas y a gas, Adornos, etc.

ESCRITORIOS.— Varios escritorios y mesas de escritorios, Escritorios parados, rico amoblado cuero Búffalo plomo con sofáes y sillones Berger, Otros amoblados forrados en marroquí y pergamoid, Máquina de escribir Remington carro largo, Williams-Wellington, mesas para máquina, estantes para libros, prensas de copiar, útiles de escritorio, gobelinos, cuadros al óleo, grabados, cortinajes de paño y de felpa, lámparas eléctricas, alfombra de centro, etc., etc.

COMEDORES.— Dos amoblados de roble americano estilo Adam y holandés con vitreaux cubiertas de cristal, cinco amoblados estilo Renacimiento y Enrique II en madera de encina tallados, vitrinas con cristales biselados, aparadores y trinches sueltos, mesas de corredera y fijas, sillas espaldar alto y bajas tapizadas y enjuncadas, servicio de te, cuchillería y cristalería, carpetas de mesa, manteles, relojes de colgar, cortinajes, gobelinos, cuadros al óleo, grabados, alfombras de centro y por tiras, un rollo de tripe cortado verde sin uso, lámparas eléctricas y a gas, etc.

DORMITORIOS.— Rico amoblado Luis XVI con bronces y marquetería con ropero de tres cuerpos, amoblado estilo inglés, bombé color caoba con ropero de tres cuerpos, cubiertas de cristal, seis amoblados diversos estilos, rico guardarropa de caoba antiguo forma bombe, roperos con y sin espejos, peinadores con mármol y espejo, cómodas y veladores, con mármol, catres de bronce importados, pilares cuadrados y redondos, colchones de lana y de crin, frazadas de lana, ropa de cama, servicios de lavatorio, útiles de toilette y manicure, divanes, sillones forrados en cretona, cuadros religiosos dos marquesas de caoba y bronce importadas, biombos, máquinas de coser diversas marcas, cortinajes, etc., etc.

BAÑOS Y ARTICULOS SANITARIOS.— Calentadores Vesubius, lluvia niquelada, siete lavatorios desagüe de porcelana de consola y pedestal, seis tinas de baño fierro enlozado, bidets con llaves niqueladas, baños de zinc, baños de asiento, etc.

VARIOS.— Dos automóviles Ford en estado de uso, un breack para diez pasaperos, cocina de gas y carbón, estufas eléctricas a gas y parafina, un billar, boules, incubadoras, creadoras, sillas de montar, plantas en tina, paragüeros, sillas de ruedas para enfermos, mamparas, etc., etc.

11-G

Víctor Araya L.,
MARTILLERO DE HACIENDA.

Remate del Menaje de Casa

Del Sr. Guillermo Bolados Cárter

POR CAMBIO DE RESIDENCIA

138 - CIENFUEGOS - 138

ENTRE AGUSTINAS Y MONEDA

Hoy VIERNES 11 A LA 1 1|2 P M.

: HAY :

SALON. — Rico piano "Erard" vertical, Caja de Palissandre, amoblado de roble americano tapiz moiré de seda color rosa, compuesto de sofá, sillón de balanza y seis sillas, cortinaje igual, vitrina de dos cuerpos importada, mesa enconchada, antigua, columnas de roble, jardineras, estatuas, cuadros al óleo de diversos autores, alfombra de una pieza, linda lámpara eléctrica de cristal, etc., etc.

ESCRITORIO. — Escritorio americano de roble, estantes para libros, máquina de escribir Smith Bross en perfecto estado, mesa para id. de roble americano, sillones de balanza y sillas de roble con tapiz cuero, alfombra, lámparas eléctricas de colgar y de escritorio, cuadros, etc.

COMEDOR. — Amoblado de roble americano importado compuesto de aparador bajo con espejo, un trinche y una vitrina con cristales y espejos, mesa redonda y seis sillas tapiz cuero, mesa de té, servicio de loza inglesa, cuchillería, un rico servicio de plaqué para té, piezas de centro, bandejas, fuentes de plata, alcuzas, **una rica caja de cubiertos** de plaqué americano, alfombra de una pieza, lámparas eléctricas, cuadros, etc.

DORMITORIOS. — Amoblado americano compuesto de ropero de tres cuerpos con lunas biseladas y cajonería, mesa de toilette con espejo y dos veladores, catre de bronce, flamante, otros amoblados con ropero de un cuerpo, cómodas, peinadores, veladores, guardarropa de laqué de tres cuerpos, catre de fierro con bronce y blanco, lavatorio de patente, alfombras, pendientes eléctricos, etc., etc.

HALL Y GALERIA. — Amoblado americano de roble forma Pullman, sofá y dos sillones, mesa de juego redonda de roble americano, escritorio de señora, paragüero de roble americano con espejo, bonito amoblado de mimbre con cojines, alfombra, lámpara eléctrica, piezas de adorno, etc.

BAÑO Y COCINA. — Tina de baño esmaltada, calentador de baño, rica cocina a gas flamante, útiles de cocina, etc., etc.

LUIS TAGLE VELASCO
Martillero de Hacienda.
Casa de Remate y Consignaciones, Bandera N.o 131.

11-G

REMATE DE PRENDAS DE PLAZO VENCIDO

El Viernes 11 de Julio, a las 10 A. M., el martillero señor Balmaceda, rematará, en la **Casa de Préstamos "LA DALIA", calle San Pablo N.o 3301,** las prendas no rescatadas y comprendidas entre los números 9,556 a 14,658.

Hay: revólvers, veladores con mármol, sillas de Viena, catres de fierro con bronce, pañuelos de rebozo, pistolas, cadenas de oro y plata, medio amueblado tapizado, máquinas de coser de mano y de pie, máquinas fotográficas, escopetas, sillas de Viena, anillos con brillantitos, relojes de oro, plata y níquel, rositas con diamantes, sillas de montar, sobrecamas de piel, etc., etc.

El Viernes 11 de Julio, a las 2 P. M., el martillero señor Jorquera, rematará en la **Casa de Préstamos "EL UNIVERSAL", calle Garland N.o 4,** las prendas no rescatadas y comprendidas entre los números 30,259 a 34,874.

Hay: máquinas de coser de mano y de pie, gran surtido en retazos de géneros y cortes de casimir, sillas de montar chilenas e inglesas, mantos de seda, velo y espumilla, ponchos, mantas y chalinas, sobretodos, gran surtido en ropa interior y de cama, pistolas, relojes y cadenas de oro y plata, maletas de cuero, sillas de comedor, servicio de mesa de plaqué, etc., etc.

El Viernes 11 de Julio, a las 4 P. M., el martillero señor Masenlli, rematará en la **Casa de Préstamos "LA CONFIANZA", Avenida de las Delicias N.o 3001,** las prendas no rescatadas y comprendidas entre los números 79,677 a 80,996.

Hay: anillos con brillantes, relojes y cadenas de oro y plata, escopetas, violines, anillos con brillantitos, peinadores, peinadores con mármol, sobrecama de piel, maletas de cuero, prendedor con brillantes, cortes de casimir, 70 piezas de servicio de plaqué, motocicleta "Excelsior", sillas de montar, gargantillas de oro, sillas de junco y muchas otras especies.

El Sábado 12 de Julio, a las 10 A. M., el martillero señor Jorquera, rematará en la **Casa de Préstamos "LA SAN MIGUEL", calle San Diego N.o 2118,** las prendas no rescatadas y comprendidas entre los números 8,643 a 14,539.

Hay: catres de fierro con bronce, colchones, sommiers, relojes de oro, plata y níquel, bicicletas, sillas de montar chilenas e inglesas, gran surtido en retazos de géneros y cortes de casimir, mantas de seda, velo y espumilla, sobretodos, pañuelos de rebozo, ternos de casimir, vestidos, blusas y calzado en gran cantidad, sillas de junco, servicio de mesa de plaqué y muchas otras especies.

Las prendas estarán a la vista desde dos horas antes del remate.

PAGO AL CONTADO.

EL INSPECTOR.

$59,88 y 98

Regios amoblados completos y con mesa de centro, realiza la Gran Fábrica Inglesa de Muebles de Mimbres.

CARLOS JEFFS
Teléf. Ing. N.o 117.
SAN ISIDRO 261

114

LA NACION

Santiago, 11 de Julio de 1919.

LA ADMINISTRACION DEL TESORO FISCAL

En breves pero expresivas páginas, el señor Director del Tesoro acaba de hacer presentes al Gobierno— junto con el movimiento administrativo y de fondos habido en las numerosas oficinas y secciones que de él dependen— las necesidades de ese importante servicio, y en particular las que dicen relación con las Tesorerías Fiscales.

Creadas por ley del año 1883, estas Tesorerías han visto poco a poco incrementado el volumen de los negocios atribuídos a su incumbencia por numerosas leyes y decretos posteriores; de tal manera que hoy día será difícil encontrar un servicio público en que el Tesorero Fiscal no tenga algún papel que desempeñar.

Llevar el inventario de la propiedad fiscal raíz, e inscribirla; conservar los inventarios de muebles de todas las oficinas públicas, renovarlos anualmente e intervenir en su preparación; llevar el registro de las concesiones fiscales y dar cuenta periódica de ellas; revisar las fianzas de todos los funcionarios públicos; suministrar datos estadísticos sobre la Agricultura y Minería; denunciar las infracciones que se cometan contra las disposiciones de la ley de estadística y concurrir personalmente a defender con ese motivo el interés público ante los juzgados; guardar los registros electorales, y desempeñar una serie de diligencias con relación a la ley respectiva, como la de asistir a las audiencias a que den lugar los reclamos sobre inscripciones; representar al Fisco en juicio, con arreglo a las disposiciones del Código de Procedimiento Civil; pasar revistas de comisario a las fuerzas de Ejército, Marina, Policía, Cárceles y Cuerpos de Inválidos; atender a la venta de especies fiscales y a la percepción de entradas de los telégrafos, correos, tales son— enumeradas en el último documento anual de la Dirección del Tesoro— algunas de las obligaciones que competen a los funcionarios del ramo, radicados en las capitales de provincias y de departamentos.

Sin mayor esfuerzo de memoria, fácil es recordar, por otra parte, cuánto más numerosas y complicadas que hace diez años son ahora las leyes tributarias, en cuyo cumplimiento y aplicación se ha dado tan variada y no pocas veces difícil participación a las Tesorerías Fiscales.

Más, no es eso sólo. El Director del Tesoro denuncia con franqueza el hecho de que "ciertas reglamentaciones particulares se encargan muchas veces de llevar a límites a todas luces exagerados la complicación del mecanismo de las Tesorerías. Así, en los pagos al Ejército, hay que hacer descuentos para la Caja de Retiros, para anticipos, para cabalgaduras, para vestuario, para seguros de vida, para cuotas de Club; y pasar aviso, a veces en duplicado, por cada uno de esos descuentos; lo que convierte esos ajustes en un volumen de papel y de menudencias. Así, en los depósitos de Correos y Telégrafos, sigue imperando un régimen que el alto funcionario citado califica de **colonial**: los tesoreros deben extender un comprobante para cada capítulo de ingreso, aunque alguno de ellos corresponda sólo a unos **cuantos centavos**, y a pesar de que el sentido común más elemental aconsejaría usar un sólo boletín por el total del entero, dejando a cargo del jefe de la oficina respectiva de Correos o de Telégrafos indicar a la Dirección de que dependen a qué título corresponde hacer el abono.

La verdad es que— como en muchas ocasiones lo hemos hecho ver en estas mismas columnas— se impone una modernización de lo que acaso podríamos llamar el derecho procesal administrativo, hijo de una práctica secular, convertida en rutina perturbadora y retardataria; y que, a estarnos al autorizado testimonio del señor Director del Tesoro, no es en el ramo de Hacienda donde habría que innovar menos y con menos ventajas para el país. No parece necesaria una alteración de la estructura actual de las oficinas de Hacienda, derivada de la ley de 1883, que el funcionario citado estima buena al proponer una serie de reformas de orden administrativo puramente, cuyo resultado sería una simplificación de los servicios, reducción del número de empleados, y mejoramiento de la situación económica de los empleados, considerados como necesarios. Este último punto no es secundario, tratándose de empleados, como los tesoreros fiscales, que en razón de las cuantiosas sumas encargadas a su custodia y de tener en todo momento la representación de los intereses fiscales, deben contar con la independencia y la holgura suficientes para el ejercicio libre y escrupuloso de sus tareas y de su acción fiscalizadora".

DE VICTOR NOIR

La juventud de Isidoro Errázuriz

VIII

Casi un centenar de señoras, bellas, espirituales, llenas de talento e independencia, acompañaron a esas patricias en su noble gesto. Sólo dos de estas señoras de 1851, sobreviven todavía, según mis datos, en plena florescencia de su talento y de sus virtudes, acercándose a las fronteras del siglo de existencia con el mismo paso vibrante y elástico con que acudieran a escoltar a la viuda de Urriola ante el general Cruz. Una es la señora González de Orrego.

Las restantes se llaman: Eulogia Echaurren de Errázuriz, Matilde Andonaegui de Sanfuentes, Rafaela González de Orrego, Mercedes Ibieta de González, Luisa González de Echaurren, Eduvigis González de Antúnez, Mercedes Prado de Guerrero, Dolores Amor de Prado, Clara Prado de Palacios, Jesus Prado de Guerrero, Emilia Plata de Santa María, Rafaela Lastra de Vial, Ignacia Vargas de Vial, Trinidad Alemparte de Arteaga, Dolores Plaza de Larraín, Clotilde Novoa de Plata, Clorinda Novoa de Vandorse, Quiteria Bilbao, Rosa Ugarte de Arteaga, Natalia Solar de Ugarte, Jesús Villarreal de Lastarria, Javiera Echaurren de Eyzaguirre, Corina Castro de Tagle, Ana Josefa González de Santa María, Rosario Zañartu de Larraín, Carmen Astorga de Mackenna, Dominga Serrano de Mackenna, Josefa Gana de Zenteno, Enriqueta Zenteno de Prieto, Adela Solar de Aldunate, Rafaela Ugarte de Vial, Manuela Larraín de Saravia, Josefa Montt de Infante, Teresa Cañas de Vicuña, Mercedes Caldera de Pérez, Irene Pérez de Larraín, Ignacia Villar de Caldera, Petronila Vergara de Díaz, Irene Larraín de Echaurren, Teresa Luco de Quezada, Loreto Avaria de Tagle, Juana Errázuriz de Lazo, Mariana Castillo de Valenzuela, Mercedes Portales de Eyzaguirre, Mercedes Ugarte de Mata, Carmen Rodríguez de García, Tránsito Guerrero, Rosario Valdés de Solar, Mercedes Barra de Luco, Emilia Lastre de Alemparte, Ignacia Quiroga de Solar, Francisca Vicuña de Vicuña, Rosario Larraín de Ruiz Tagle, Mercedes Marín de Solar, Emilia Herrera de Toro, Mercedes Araos de Valdivieso, Jesús Undurraga de Echeverría.

El viejo guerrero de la Independencia, se conmovió tan profundamente que sólo pudo articular unas cuantas frases arrancadas al horror de la tragedia que veía venir, al odio de la tiranía reaccionaria, a la voluntad implacable de morir por vengar el agravio que enlutaba a las mujeres de Chile.

"Jamás, dijo, tendrán que vestir luto por mi causa las señoras de Santiago!...

Yo sabré morir por la libertad ¡Pero antes quiera el cielo abrir los ojos a los que por tanto tiempo, se han obstinado en tenerlos cerrados a la verdad y a la justicia!"...

La promesa quedaba solemnemente empeñada. Cruz se pondría a la cabeza de los tercios liberales y vengaría el martirio de Urriola y de sus bravos. Odiaba las luchas fratricidas. El derramamiento de la sangre de hermanos era para él la más horrorosa de las pesadillas. Pero los acontecimientos le habían entregado la espada de la Restauración. Era el candidato impuesto por la libre voluntad de las provincias al pequeño círculo oligárquico de Santiago, que pretendía imponer los jefes del Estado al país entero. Y la sociedad de la capital, por intermedio de sus más nobles y bellas damas, le ofrecía también la confirmación de este anhelo purísimo de las generaciones intelectuales de su época.

Cuando las señoras se retiraron llevando al centro a la viuda del mártir liberal, una avalancha de tarjetas llegó en blanca y graciosa bandada al salón del prócer. Eran la adhesión de las damas que por su salud o por la persecución de que eran víctimas sus hogares, no habían podido concurrir a aquella asamblea que por su grandeza republicana recordaba, según dijo Vicuña Mackenna, a aquel cortejo de matronas de la Vieja Roma que acompañó a la dolorida madre de Coriolano hasta las puertas de la Ciudad Eterna.

Muchos de estos nombres han figurado más tarde como honrosos exponentes de la sociabilidad conservadora. Pero en 1851, la Iglesia no se metía en política y los partidos no se batían por la última teoría concerniente al infierno y al destino superior de las almas, sino por las libertades y los progresos que la civilización nos depara en este valle de forzado y momentáneo hospedaje, junto al camino de la peregrinación infinita de los seres. Los radicales y los liberales de esa época, guardaban paz absoluta con los conservadores y los pelucones en el campo de las doctrinas religiosas. Hemos retrocedido siglos enteros de entonces acá. Y en todo caso dígase, lo que se diga, pasará también mucho tiempo antes que vuelva a juntarse en nuestra raza una pléyade tan numerosa de pensadores, estadistas, sabios, oradores, poetas y de mujeres ilustradas, sensibles, eclécticas y hasta ligeramente escépticas, pero nobles y buenas madres de naciones, que como la que produjeron los años de 1830 a 1840, fué la verdadera generación de la Independencia. Parece que fué entonces cuando la idea vibrante de la epopeya de la Libertad tomó asilo en molde humano por breve tiempo, antes de evaporarse en el espacio como el homenaje sublime de una raza y de un pensamiento nuevos. Quedan unos pocos rezagados de esa sociedad de predilección y quien los conoce íntimamente no puede menos de admirarlos y de pensar, que son el fruto genuino de ese ambiente presidido por las fulguraciones del genio de Voltaire y de Lamartine, nublado todavía por el humo de los cañones de Chacabuco y de Maipo, ensordecido por las aclamaciones de victorias arrancadas a las breñas de Yungay de Guías. Pasó por allí un renuevo del espíritu romano y nos legó a los primeros y a los últimos atenienses que haya tenido Chile.

Para la prensa conservadora esta manifestación tuvo un eco primero agridulce, y más tarde, soez. "La Tribuna" fué la primera en romper el fuego: "Si alguna vez sentimos no ser el general Cruz, decía el 22 de Mayo, es ésta: no porque al parecer cuente en sus filas con más de cuarenta veteranas, o más, sino porque a esas veteranas siguen humildemente más de diez angélicas criaturas y divinas. ¿Quién no sería crucista si ellas pronunciasen una palabra en su favor? Para nosotros: ¡Viva desde hoy la candidatura Cruz, la candidatura de las mujeres, mitad ancianas, mitad semi-ancianas y el resto preciosas hechiceras! Feliz el general Cruz que cuenta con este apoyo, al paso que el feo de don Manuel Montt no sabe más que estar con sus libros y ocupado toda su vida de cosas serias, que a nuestras divinidades parecerían demasiado amargas!

"Enarbole el general Cruz la bandera del bello sexo de Santiago, asegúrenos que cuenta con él y daremos un puntapié a nuestros principios, un bofetón a nuestra fe y somos con él. Un ejército de señoritas bastaría para vencer al mundo entero. ¡Señor general: ¿manda usted ese ejército? Cuente con que yo seré su tambor de órdenes o su corneta si son cazadoras. ¡Vivan las bellas!"

Luego esta crítica tomó un carácter innoble. Se mezclaron a la lista nombres espúreos, se hicieron por la prensa oficial mezquinos juegos de palabras, que motivaron la protesta indignada de un sabio ilustre, el anciano M. Vandelheyl, catedrático del Instituto de Francia y profesor también del Instituto Nacional. "¡C'est une inconvenance grossiere, une brutalité impie!" exclamaba aludiendo en un diario francés de Valparaíso a la infame propaganda de esa prensa.

"En todos los tiempos se ha permitido a la mujer durante las guerras civiles, interponerse entre el vencedor y los vencidos, y la historia y la poesía se han encargado de inmortalizar el nombre y la memoria de las que han cumplido con ese deber".

Desde ese momento el pobre y generoso anciano, fué víctima de una persecución oficial tan encarnizada, que le costó en breve tiempo la honrada vida gastada al servicio de la ciencia, del deber y de la caballerosidad.

En cambio la prensa oficial se consolaba de este rechazo con la publicación de un acta firmada por los cabos y sargentos del Regimiento Buin, "sin anuencia" de su comandante don Manuel García, para manifestarle al Gobierno su resolución de no sublevarse y de prestarle entera adhesión!...

Entretanto Errázuriz y los estudiantes del Instituto no habían descansado un instante en sus propósitos de levantarse contra el régimen imperante. La primera señal la dieron el día 29 de Mayo, día de San Máximo y onomástico, por tanto, del Ministro de Instrucción Pública, don Máximo Mujica. Una comisión presidida por Errázuriz se presentó en casa del Ministro para pedirle asueto por esa noche.

El señor Mujica, que conocía perfectamente las intenciones de los jóvenes, les respondió: "Les agradezco mucho su saludo, pero no les doy asueto, porque lo que ustedes quieren es irse al teatro esta noche a meterle bulla a Cruz!...

Sorprendidos, pero no intimidados los alumnos resolvieron concederse asueto por sí mismos. Fueron como sesenta esa noche al Teatro y acompañaron en improvisada y estruendosa manifestación al General Cruz hasta su domicilio. Luego se presentaron en cuerpo a la portería del colegio. Eran las doce de la noche. El Rector, don Francisco de Borja Solar, persona apacible y timorata, colocada entre el miedo al Gobierno y el pánico que le inspiraban esos que miraba como los desalmados más grandes del género humano, había ordenado que no les abrieran

—¡Se echará, entonces, la puerta abajo! gritó con voz estentórea alguien que para el Rector no podía ser otro que ese endemoniado Errázuriz, que le tenía alborotado el cotarro.

Y ante esta intimación, don Francisco de Borja, dió orden de abrirles la puerta, declarando que recibía su regreso como una señal de sumisión y que los condenaba a estar dos días de rodillas en el medio de las clases y de los recreos.

Al día siguiente, ninguno de los sesenta quiso cumplir el castigo. En la noche se deslizaron en camisa como fantasmas hasta uno de los patios del edificio. El "Gran Consejo de los Libres", reunido en deliberación extraordinaria acordó la sublevación en masa, a indicación de Errázuriz.

Una noche dada, al toque de un silbato, debían salir todos de sus dormitorios, dar capote al Rector y a todos los profesores retrógrados y en seguida atrincherarse en el edificio para esperar los acontecimientos

Pero la delación funcionaba en el establecimiento. El señor Solar se alarmó profundamente cuando la recibió. La sublevación no podía ser más seria, según dijo en un oficio al Ministro Mujica. La misma noche a las once dos compañías del Buin ocuparon militarmente el edificio, y los empleados procedieron a apresar en sus camas a los cabecillas del motín. Después de varios días de prisión, el Gobierno dictó un decreto por el cual se declaraba expulsados del Instituto, a los señores: José Alfonso, Juan Nicolás Ossa, Domingo Urrutia, Isidoro Errázuriz, Francisco Peña, Simón Las Heras y Daniel Armas.

Y Errázuriz cerró su diario del Instituto con estas palabras: ¡Proyectos entusiastas! ¡Porvenir de gloria y de ventura! ¡Días inocentes de mi vida de estudiante! ¡Compañeros queridos!... ¡Adiós! ¡Una mano cruel me separa de vosotros y quizá, quizá para siempre!".

Más tarde, en Georgetown recordaba siempre esos momentos. "Un año ha pasado, desde que el Instituto Nacional sacudió por primera vez su bandera purísima sobre la tumba de una generación enmudecida por la tiranía A las 7 de la noche del 29, los grupos de colegiales desparramados en la calle de San Diego, iniciaron la memorable lucha con un desafío a la autoridad soberbia. El otoño, el dulce otoño prestaba a nuestra actitud toda su melancólica poesía. Ya no soy sino un mísero peregrino y los hermanos queridos están lejos para oir la voz de mi corazón. Amo con toda el alma estos recuerdos porque simbolizan la única hermosura, la única consagración, la única felicidad de mi existencia: el bautismo en el pasado y el sacrificio en el porvenir. Mis labios dejan escapar el credo santísimo del alma republicana: ¡Libertad! ¡Igualdad! ¡Fraternidad!".

V. N.

Freudenburg & Balmaceda
330 — MORANDE — 330

CASA HABITACION
DE UN PISO
VENDEMOS

COMPAÑIA. — Espléndida casa-habitación, con salón, escritorio, comedor grande, dormitorios, pieza de toilette y baño, dependencias, dos patios, jardín, parrón y árboles frutales, gas y luz eléctrica.
Precio: $ 70,000

**VENDEMOS
PROPIEDAD HABITACION
Y RENTA**

CALLE MONEDA. — Muy central, consta de una casa en bajos con 8 habitaciones, dependencias y patio, arrendada en $ 350 mensuales; y otra en altos, con el mismo número de piezas, habitada por el propietario.
Hay plano en que se consulta un hall y tercer piso. Construcción sólida de ladrillos.
Deuda hipotecaria de $ 35 mil en bonos del 7 o|o con 1 o|o.
Precio: $ 95,000

José Manuel Balmaceda T.
Guillermo Freudenburg C.

.... de júbilo al ver el delicioso
TE RATANPURO

Ingratitud y siempre ingratitud

Copio la cláusula número 14 del testamento de mi señor padre, don Domingo Fernández Concha:

"Se destinarán quinientos mil pesos a fundar y mantener un Club en donde se reunan los católicos y pueda funcionar el Directorio del Partido que defienda la causa **católica**. El todo o parte de esta suma se destinará, de preferencia, a la adquisición de la propiedad y edificio del Club, procurando que quede también renta para atender a su sostenimiento".

En la cláusula que he copiado es muy de notar que en toda ella no nombre la palabra **conservador**, ni Directorio del Partido Conservador... y mi padre no hacía las cosas sin número, peso y medidas...

Esto que parece olvido, es el eco de la profunda herida que llevaba en su alma, herida que silenciaba porque tenía corazón magnánimo y porque sabía perdonar.

Aquí en Santiago de Chile y en toda la República en donde vemos a tantas nulidades en alteza, ¿por qué mi padre no ocupó **oficialmente** la situación que merecía en el seno del Partido Conservador?... Siguiendo su norma de conducta de altiva humildad no tocaré este punto doloroso; pero, sí diré, que algunos años antes de su muerte le oí decir, y le oyeron sus amigos repetir con frecuencia que él no era **conservador**, si no **católico**... ¡Y qué católico!

¡Cuánta amargura encerraba esa declaración que significaba que la medida de paciencia se había colmado!... que su dignidad de caballero no le permitía llegar más allá!...

Entonces fué cuando abrió su salón de la calle de Bandera que se convirtió en reunión política de importancia transcendental. Allí a la luz de su magna inteligencia, de su lealtad, discreción y don de gentes, llegaban atraídos por su honradez de alma y sus anhelos de engrandecimiento patrio, esa legión de señores distinguidísimos, flor y nata del ingenio, rectos de criterio, amplios de ideales, talentosos y refinados, a cambiar ideas, aunque pertenecieran a todos los colores políticos, a elaborar proyectos, a discutir candidatos para los puestos importantes, en el seno de la más franca amistad y desinterés. Allí, toda discusión era altísima, no se tocaba al prójimo, si no para hacer resaltar sus cualidades... Jamás, un "chisme" salió de ese santuario de honradez y de cultura, ni se pronunció palabra contra el honor, ni se hizo comentario que fuera a herir la reputación de un tercero... Severo consigo mismo hasta la más dura intransigencia, su boca no se manchó con decires acerbos, ni su corazón dió asilo a sentimiento que no fuera generoso; su mayor placer consistía en poder ser útil, en ayudar a escalar la grandeza a quién lo mereciera, con tal satisfacción, con tan sincera alegría, que era de verlo cómo se le iluminaba el semblante cuando veía coronada del éxito su labor empeñosa.

El sueño de mi padre, respecto al Club Católico, debió ser así, calcado en lo posible en el modelo de su tertulia política y social: un centro católico de refinamiento y no un choclón político, que recién nacido huele ya a dispersión y a muerte. ¿Por qué? Nada más lógico: la juventud distinguida no encuentra alimento espiritual, ni cultura, ni entretenciones propias a sus tendencias.

Todo ese programa de vida social útil, activa y tesonera al amparo del Ordinario Eclesiástico, como bien lo decreta en su testamento, mi padre, no existe en absoluto.

El santo anciano partió de este mundo, tranquilo y confiado, creyendo que todas esas garantías de seguridad para los padres de familia, que él ordenaba, dejando bajo el dominio y la absoluta dirección del Gobierno Eclesiástico de Santiago sus obras predilectas, se cumplirían al pie de la letra, como es obligación de conciencia cuando se trata de disposiciones testamentarias. Y en cada cláusula de ese testamento se siente la férrea voluntad del gran cristiano que se entrega en brazos de la Iglesia!

¿Qué ha pasado? ¿Con qué derecho el Partido Conservador toma bajo su férula la dirección de una fundación que mi padre lega al Arzobispado?

Creo llegado el momento en que yo, su hija, pida que se cumplan en todas sus partes sus disposiciones, ya que así se atropella su voluntad y se pretende poner una lápida sobre su memoria, en el Partido Conservador, que, en la muerte continúa prestándole la misma acogida que le prestó durante la vida!..

A fin de evitar desmentidos, doy al público copia de partes del testamento:

"**Décimo quinto**: Del resto de los fondos se aplicará una mitad a la prensa **católica**, y la otra mitad a las obras destinadas a los obreros **católicos**."

Hace en seguida la recomendación de que se organice un Directorio que podría renovarse cada tres años y en el cual—expresa textualmente—"ojalá figurara entre sus miembros alguno de mis yernos o nietos, a fin de que le tomen cariño y trabajen con interés por estas obras fundadas para la mayor gloria de Dios."

"**Décimo nono**: Dejo la propiedad de las obras dispuestas en este testamento y de los capitales a ellas comprendidos al **Ordinario Eclesiástico** de Santiago de Chile, a quien instituyo heredero de los bienes de que puedo disponer libremente incluídos los que sobren de mi difunta esposa con obligación de **observar todo** lo mandado en este testamento y de emplear todos los productos en la **conservación y fomento de las obras recomendadas.**"

Me complazco en hacer notar al público cómo mi padre, tan gran señor como cristiano, no impone a la Iglesia que uno de sus herederos figure en la dirección de sus obras, sino que **manifiesta el deseo**!... ¡No parece sino que pidiera una merced, ya que se había permitido la libertad de ser generoso como un príncipe...! Y así daba siempre como si el favorecido fuera él!... No quiso en su hidalgo proceder, imponer condiciones!

Queda, pues, de manifiesto cuán justa es mi queja, respecto a haber quitado el nombre de mi padre, de no cumplir con su precepto testamentario y aún, ni siquiera tomar en cuenta su buen deseo de que en el Directorio del Club figure alguno de los de su sangre. Mi yerno, don Jorge Irarrázaval Lira, que honra esa institución, no representa a la familia Fernández Concha. No necesita ser **apéndice** de una gran familia; en sí lleva la representación de un nombre por demás ilustre dentro y fuera del Partido Conservador, siendo como es hijo de don José Luis Irarrázaval, de santa memoria, y de la noble dama señora doña Mercedes Lira Carrera ante cuyas virtudes me inclino con el mayor cariño y veneración.

Personas hay en nuestra familia **católicos** de corazón, y que profesan las leyes del honor, que en cualquier sociedad humana estarían a la altura de los primeros. Pasarles por alto es atropello, que sólo se concibe dentro de las filas de un Partido que procede así, tal como lo dijo el discreto Lira... y que relega al olvido a esos próceres que en mi imaginación se alzan cual figuras mitológicas, improvisadas por la mente para estímulo de las generaciones venideras, como don Alejandro y don Blas Vial, casta de hidalgos, cuya figura se agiganta día a día... ¡Oh! cómo se levantan de la sepultura los grandes hombres que ví en mi niñez, al lado de mi padre!.. ¡Cómo me parece verlos y que me dicen: a mí, también, me han olvidado! ¡Y a mí!...

Y veo la severa figura de don Maximiano Errázuriz, que me evoca allá en su retiro de Panquehue al Monje del Monasterio de Yuste!... A don Bonifacio Correa Albano, apóstol de la caridad... A don Clemente Fabres... A don Leoncio Echeverría, y a tantos otros esforzados adalides de la causa católica, que ni siquiera merecen de su Partido un memento en el aniversario de su muerte!... ¿Por qué? Porque a su paso por la vida en vez de ir provistos de una coraza de cascabeles, imitaron al Divino Modelo y para El vivieron y en El murieron!...

Espero que la Iglesia haga justicia a la memoria de mi padre: que tome bajo su seguro amparo esas obras que al morir le encomendó, ya que el Código Civil art. 1094, le da toda clase de facultades para pedir cuenta:

"Si el testador, dice, no determinare suficientemente el **tiempo o la forma especial en que ha de cumplirse el modo**, podrá el juez determinarlos, consultando en lo posible la voluntad de aquél."

M. LUISA FERNANDEZ DE GARCIA HUIDOBRO.

De don Javier Gandarillas Matta.

Los proyectos de transformación de la agricultura en España

V

COLONIZACION INTERIOR

El proyecto de colonización interior que pende de la consideración de las Cortes españolas, fué presentado en 1911, después de la experiencia adquirida con la ley que llevó el mismo nombre dictada en 1907, en que se permitía la expropiación de terrenos pertenecientes al Estado.

El proyecto actual amplía esta solución en forma muy interesante. Primero, la hace extensiva a las Corporaciones mediante el pago de su valor, cuando éstas, por abandono o por ignorancia, no obtengan de los terrenos la debida producción. Segundo, en vista de los numerosos ofrecimientos de particulares para vender sus fincas con este objeto, se dispone en el nuevo proyecto que el Estado las pueda adquirir en ciertas condiciones cuando llenan determinados requisitos. Tercero, se consulta en él la expropiación de las propiedades mejoradas por el riego, con obras construídas con la ayuda del Estado, cuando por falta de pago de los cánones por los agricultores, el Estado no puede reembolsarse de las sumas empleadas en la realización de las obras.

El proyecto consulta la creación de un organismo ejecutor: la "Junta Central de Colonización", independiente del Estado, que sea la entidad que sirva de intermediaria entre el capital, o sea para este caso, las instituciones bancarias que se asocien a esta obra, y los colonos. El pago al Estado se hace por anualidades en un plazo largo no menor de veinte años. Los bancos están llamados a proporcionar el dinero para la explotación de las diferentes propiedades.

Creado el Banco de Crédito Agrícola propuesto en un proyecto muy reciente, sería esta institución, en la que también han participado los bancos ordinarios, la que vendría a substituirse al comercio de bancos enunciados en el proyecto que analizo.

El preámbulo del proyecto de ley presentado contiene afirmaciones valiosas, por cuanto se refieren a la **experiencia** obtenida con la aplicación de la ley anterior votada en 1907. Con efecto, dice a este respecto:

"En las memorias redactadas por la Junta de Colonización y elevadas al Parlamento, constan todos los datos y noticias referentes a la labor realizada y a la forma en que esa colonización se ha iniciado, amén de los estudios agronómicos y sociales que dan la pauta de las transformaciones que han de operarse para establecer sobre sólidas bases los sistemas de producción y tenencia que la ley de 1907 creyó conveniente para el progreso nacional estatuir en su articulado. Del estudio de esas memorias se desprende la convicción de que es factible la obra colonizadora y de que puede y debe ampliarse a otros dominios, y esperar de la capacidad de la tierra, insuficientemente capacitada hoy para realizar la función social que a esa propiedad rústica está asignada en la economía de los pueblos modernos."

Para nosotros, aquí en Chile, estas experiencias sociales realizadas con obreros analfabetos como los nuestros son dignas de mayor interés y prueban que no se necesita esperar la transformación cultural de toda la masa de campesinos para iniciar el movimiento de la subdivisión de la propiedad.

Una vez organizada una colonia en la práctica, ésta es instalada en los terrenos que se le han destinado y dotada de los instrumentos más esenciales para que empiece a producir, llega el momento de instruirla en las ventajas que ella podrá obtener de la **asociación**. Es este un **aprendizaje** que deberá ser hecho prácticamente por medio de una **enseñanza** adecuada en el terreno mismo.

Efectuada la subdivisión de la propiedad y entregado su cultivo a colonos que sean únicamente la expresión del término medio de los labradores, no existe razón ninguna para creer que los métodos que han sido aplicados con éxito entre los campesinos de Irlanda, que figuran entre los más pobres de Europa, no puedan dar los mismos o análogos resultados aquí en Chile.

Es éste el mismo razonamiento que se hace el señor Eza cuando preconiza la subdivisión de ciertas grandes propiedades españolas y aconseja la adopción de las cooperativas agrícolas.

Un autor irlandés muy conocido, Sir Horace Plumkett, ha dado a conocer detalladamente los resultados obtenidos en su país con las asociaciones agrícolas. Haciendo en otra obra titulada "El problema de la vida rural en Estados Unidos", la crítica de las pequeñas explotaciones agrícolas de la Unión, arriba a la conclusión que el único modo de realizar el triple desideratum para los agricultores, enunciado por el finado Presidente Roosevelt en uno de sus discursos en la forma expresiva y concisa: "better farming, better business, better living", que puede traducirse por "levantemos el nivel de las explotaciones agrícolas, el de los negocios consiguientes y el tenor de vida de los agricultores", es adoptando el sistema de las cooperativas.

Comentando esta misma frase el señor Eza nos dice que para realizar los tres propósitos que permitirán la vida rural y alcanzar el éxito buscado en su triple sentido, se necesitan tres cosas: "1.o, enseñar al labrador los modernos métodos de cultivo para que haga de sus tierras el uso más apropiado (better farming); 2.o facilitarle la asociación para sus negocios, porque reunidos obtendrán las ventajas del capital, de maquinaria, de transporte, de compra, de venta, que son inaccesibles a cada uno aisladamente (better business); 3.o, llevar al campo las mejoras educativas, sociales e intelectuales de las ciudades: casas y jardines, talleres, recreos, bibliotecas, clubs, etc., instrucción de un carácter popular y ambulante, distracciones de una finalidad educadora (better living)."

Algunas personas se harán la reflexión de que esto envuelve una utopía. Sin embargo, en la hora actual esta es la gran cruzada en que se hayan empeñados los elementos directores de la agricultura en Estados Unidos. La explicación de este hecho consiste en que una vez que está conocido el derrotero que lleva al éxito, no hay ningún obstáculo que impida a un americano lograrlo. Entre nosotros, por el contrario, se sigue dudando del hecho mismo....

VENDO
EN SITUACION CENTRAL DE CALLE
Santo Domingo
ESPLENDIDA CASA-HABITACION DE UN PISO

Consta de 17 departamentos de familia, 2 piezas de baño y 8 de servicios, cuatro patios, los tres primeros embaldosados, galería, garage, etc. Mide 19 metros de frente por 63 de fondo.

PRECIO: $ 175,000

Carlos Ossandón B.
1080 — HUERFANOS — 1080

Al Comercio
y Hacendados

Tenemos el agrado de comunicarles que nuestra aficina ha abierto una **"SECCION DE CONTABILIDAD"** en la que atendemos todo trabajo concerniente al ramo.

Nos encargamos de llevar y poner al día contabilidades atrasadas de **Fundos, Comercio e Industrias**; hacer **Inventarios, Balances y Liquidaciones, etc.**

Personal competente a cargo de un profesor titulado por el Estado.

Precios de réclame para la **Oficina y SECCION CONTABILIDAD.**

Valenzuela & Balmaceda
1131 — CATEDRAL — 1131

¿Porqué debe Ud. pedir sus árboles al Criadero de Arboles de Santa Ines? (Nos).

Porque es el más antiguo, extenso y mejor organizado del país.
Porque posee colecciones matrices de gran selección y pureza para sus multiplicaciones.
Porque dispone de un servicio de patología vegetal propio que da garantía absoluta de que las plantas entregadas son sanas y robustas.
Porque cuenta con grandes stocks para plantaciones industriales de todo género.
Porque sus precios son económicos, equitativos y convenientes.
Porque es el único que hace ventas de importancia para todos los países de la América del Sur.
Porque cuenta con un personal directivo que por su larga experiencia y conocimientos es, sin duda, el mejor preparado.
Porque es el que más vende en el país.
Porque atiende con igual esmero a los grandes como a los pequeños pedidos.

PRUEBE USTED Y SE CONVENCERA

Dirija sus órdenes al Administrador, Nos; o a su Agente General señor Eladio Vicuña Echaurren, Agustinas 1150.—Casilla 1417. —Santiago.

ESMERILES
de superior calidad y de todos tamaños.
— OFRECE —
FUNDICION LIBERTAD
LIBERTAD 53 - 58

Señoras!! Aprovechad!!

Según cables de París y Londres, los precios de las PIELES han subido un 25 por ciento; no obstante, la

PELETERIA COLON

226 - AHUMADA - 226

Ofrece desde hoy, por Balance de fin de Julio

OCASION UNICA

PIELES FINAS, modelos importados y por confeccionar, según figurines a disposición; CON 40 POR CIENTO MAS BARATO que al principio de estación.

COMPRAR CON ESTA OFERTA ES ECONOMIZAR DINERO

Nuestro surtido es el más extenso en Chile.

CONTAMOS con un Moderno Taller que ejecuta los más perfectos trabajos

Aceptamos confecciones, transformaciones y composturas.

TRABAJOS GARANTIDOS. — PRECIOS MODICOS

Liquidación total de Blusas, trajes y medias de seda importadas.

Pase Ud. a convencerse

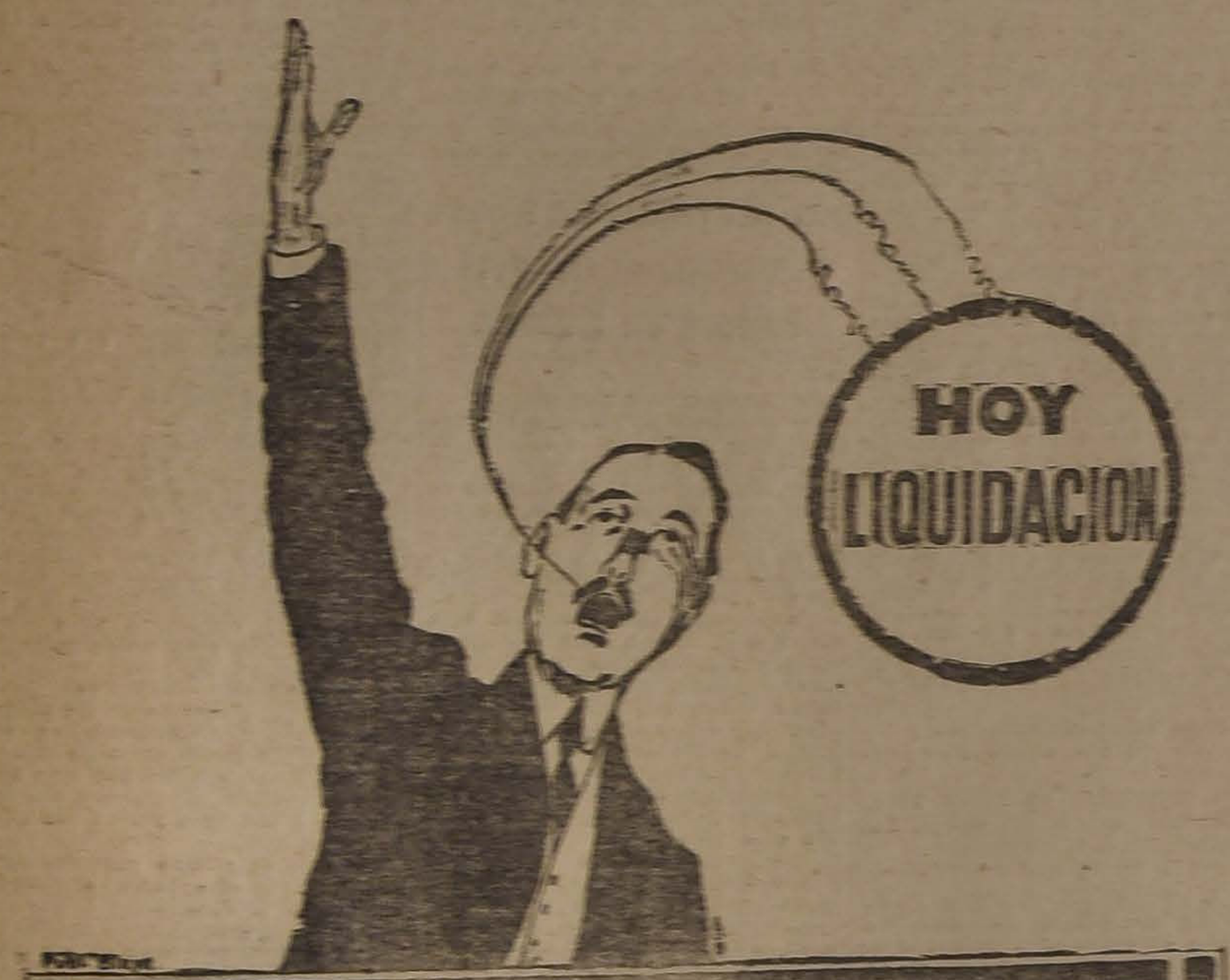

Aproveche esta Oportunidad

La Relojería y Joyería de

JOSE HUBER

AHUMADA 302 esq. HUERFANOS

realiza en este mes una

SENSACIONAL LIQUIDACION

Vea precios en nuestras vidrieras de Ahumada y Huérfanos.

NOTA.—A todo comprador por más de $ 20 obsequiamos con una medalla de plata fina.

Patentes de Invención

Al Ministerio de Industria y Obras Públicas se han presentado los siguientes inventores, solicitando del Supremo Gobierno patente de privilegio por los inventos que se indican:

Don **REINALDO KNOP**, para "Un nuevo material para techos, compuesto de fieltro acartonado e impermeable."

Don **EDUARDO LABORDE**, para "Un nuevo tipo de bombilla para tomar mate u otros líquidos."

Don **DOMINGO ALEMPARTE**, para "Un procedimiento para efectuar la champañización de la chicha de manzana."

Don **VICTOR THOMAS**, para "Un procedimiento de purificación de aceites y grasas."

Don **SERGIO LICHTENSTEIN**, para "Un porta-pantalla movible, para velas."

El señor **WALTER THILO SCHREIBER**, para los siguientes inventos:

a) Unas mejoras en combustible incongelable, para máquinas de combustión interna;

b) Unas mejoras en combustible para motores de aeroplanos;

c) Unas mejoras en el procedimiento para producir combustible líquido.

El señor **ARTHUR AUGUST BACKHAUS**, para "Mejoras en combustible líquido (6 casos diversos), y Mejoras en combustible para motores de aeroplanos."

En cumplimiento de las disposiciones supremas reglamentarias de las patentes de invención, se da el presente aviso, y se previene al público que las oposiciones de los que se consideren perjudicados en sus derechos se aceptarán en esta Oficina durante 30 días a contar desde esta fecha.

Santiago, 8 de Julio de 1919.

EL JEFE DE LA OFICINA DE PATENTES DE INVENCION.

11-G

ÚLCERAS VARICOSAS

Antiguas de 8 años curadas en 1 mes.

Desde las primeras semanas de tratamiento desaparecen el aspecto congestionado de la piel, los picores y el hormigueo, los cuales ceden su puesto á un verdadero bienestar. Y con la supuración se habrá detenido; las llagas pierden su carácter repugnante, concluyendo por cerrarse sin dejar la menor huella. Hasta las úlceras más antiguas y rebeldes no pueden resistir al

Depurativo Richelet

infalible para la curación rápida de: ECZEMAS, EMPEINES, HERPES, SORIASIS, CAPARROSAS, IMPÉTIGOS, GANGLIOS, ENFERMEDADES DE LA PIERNA, ULCERAS, FLEBITIS, MANIFESTACIONES SIFILITICAS

El tratamiento Richelet se encuentra en todas las buenas Farmacias.

Al rte frasco acompaña siempre un folleto ilustrado. Laboratorio L. Richelet, de Sedán, 6, rue de Belfort, Bayonne (Francia).

12-G

TONICO GENERAL

y excelente curativo del debilitamiento de nuestro conocido JARABE de

HIPOFOSFITOS

compuesto; Análogo al de Fellow. Exija nuestra marca en todas las Boticas.

Laboratorio Chile

Av. Ecuador 3575

Al Comercio

Avisamos que el señor Alberto Solaguren ha dejado de ser empleado de nuestra firma desde el 31 de Mayo próximo pasado, y por lo tanto, no respondemos ni por ventas ni cobranzas que él haya efectuado desde esa fecha.

HUTH y Cía.

ESTREÑIMIENTO

GRANOS DE SALUD del Dr FRANCK

T. LEROY, 36, Rue d'Amsterdam, PARIS y todas las Farmacias.

LLEGO nueva remesa de VACUNA "MULFORD"

Contra el CARBUNCLO, para vacunos, ovejunos, caballares y mulares

SUERO CONTRA EL COLERA PORCINO, O PINTADILLA.

DESINFECTANTE "KRELOS"

Todos estos productos, de resultado comprobado, garantido.

ORDENES:

PEDRO LARRAIN V.

SOCIEDAD EL TATTERSALL. — HUERFANOS 1287

CASILLA 885. — TELEFONO INGLES 1052

FERROCARRILES DEL ESTADO

SE SOLICITAN PROPUESTAS PUBLICAS PARA CARBONCILLO PARA FRAGUA, COKE DE GAS, ETC.

Se solicitan propuestas públicas para el día 15 de Julio próximo, por: carboncillo para fragua, coke de gas, palas carboneras, banderas para señales, quemadores Cometa, id. Kosmos, vidrios para faroles de señales, id. dobles, id. sencillos, fierro dulce en planchas, cañería de cobre, golillas de fierro, manguera de goma con género, id. alambrada, id. metálica, arpillera tupida, asbesto en planchas, manómetro para vapor, cable de alambre, bases de bronce para portalámparas, esterilla de alambre, fierro galvanizado acanalado, plomo en planchas, cadena de eslabones, fierro redondo y rectangular, id. ángulo, pernos de fierro cabeza exágona, id. cabeza copa, y remaches de fierro cabeza de copa.

Bases y antecedentes en el Departamento de Materiales y Almacenes (Estación Alameda).

Santiago, 3 de Mayo de 1919. 11-G

Se solicitan propuestas públicas para el 22 de Julio actual, por trajes impermeables, boleteras de madera, cajas de fondos y depósitos para agua para prensas de copiar.

Bases y antecedentes en el Departamento de Materiales y Almacenes (Estación Alameda).

Santiago, 1.o de Julio de 1919.

F. C. G.

11-G

Se solicitan propuestas públicas para la instalación de alumbrado eléctrico de la estación La Unión.

Las propuestas se abrirán el día 15 de Julio próximo, a las 15.30 horas, en la Dirección General (Departamento de Vía y Obras), Estación Mapocho, y en la Administración de la 4.a Zona, donde se pueden consultar las bases, planos y antecedentes, diariamente, desde las 14 a las 16 horas.

Se solicitan propuestas en licitación pública para la instalación de alumbrado eléctrico en las oficinas y dependencias del Departamento de Transportes (Estación Mapocho) para el día 15 del presente, a las 15.30 horas.

Las propuestas se abrirán en la Dirección General, oficina del Jefe del Departamento de Vía y Obras (Estación Mapocho), donde se pueden consultar las bases, planos y antecedentes desde las 14 a las 16 horas.

Se pone en conocimiento de los interesados que el 26 del actual, a las 15 horas, se rematará en subasta pública, ante el señor Administrador de la 1.a Zona, en su oficina, Estación de Bellavista, cincuenta (50) trozos de rieles excluídos del servicio, puestos en la Estación de Limache.

Bases y condiciones pueden consultarse en el Departamento de Materiales y Almacenes y en la Administración nombrada.

Santiago, 10 de Julio de 1919.

Sociedades Anónimas

Asociación del Canal Población

Por acuerdo del Directorio, se cita a los Accionistas de dicha Asociación, a Junta General Ordinaria, que tendrá lugar el 21 de Julio, a las 14 horas (2 P. M.), en Huérfanos 1179.

EL SECRETARIO.

4344-G-12

Banco de la Industria y del Comercio

Cítase a los señores Accionistas a Junta General Ordinaria para el Viernes 18 del actual, a las 5 P. M., en las oficinas del Banco.

Santiago, 8 de Julio de 1919

ALIRO MONTERO R.,
Presidente.

"La Nación"

Compañía Chilena de Seguros Contra Incendios, Marítimos, etc.

En conformidad al Art. 16 de los Estatutos, se cita a los señores Accionistas a Junta General Ordinaria para el Miércoles 16 del presente, a las 3 P. M., en la Oficina de la Compañía, Agustinas 1077.

Santiago, 9 de Julio de 1919.

ENRIQUE APPELGREN,
Presidente.

16-G

Banco de la Industria y del Comercio

El Registro de Transferencia de Acciones permanecerá cerrado desde esta fecha hasta el 18 del actual, inclusive.

Santiago, 8 de Julio de 1919

CARLOS SALINAS O.,
Director-Gerente.

17-G

LA ALEMANA

SOCIEDAD NACIONAL DE SEGUROS

De orden del Directorio, cítase a junta general ordinaria de accionistas, para el 15 de Julio, a las 15 horas, en las oficinas de la Sociedad, Bandera 164.

Desde esta fecha, hasta el 15 de Julio queda cerrado el Libro de Registro de accionistas.

Santiago, 30 de Junio de 1919.

ALBERTO VILLEGAS,
Gerente.

SOCIEDAD ANONIMA FERIA IZQUIERDO

Se cita a los señores Accionistas a Junta General Ordinaria, para el Viernes 18 del presente, a las 2 P. M., con el fin de someter a su aprobación el Balance Semestral y la Memoria del Consejo.

También se cita a Junta General Extraordinaria para el mismo día a las 3 1/2 P. M., con el objeto de proponer a los señores Accionistas el aumento de capital de $ 600,000 a $ 1.000,000.

La reunión se verificará en su oficina Estado 62.

Santiago, Julio 10 de 1919.

LUIS UNDURRAGA G. H.
Presidente.

Baños de Apoquindo

SOCIEDAD ANONIMA

Esta Sociedad formada sin acciones liberadas y con un capital de $ 2.250,000, cuyo primer Consejo Directivo lo componen los señores Roberto Guzmán Montt, Manuel José Henríquez, Ricardo Edwards W., Luis A. Edwards Sutil y Antonio Passalacqua, tiene por objeto explotar el Establecimiento termal, la construcción de un ferrocarril y la venta de 100 hectáreas de terreno en lotes para quintas.

Los interesados en suscribir acciones de las 4,300 que faltan por colocar, pueden pasar a imponerse de los Estatutos, planos, tasaciones y demás antecedentes en la Oficina de los señores Carlos Rivas Vicuña y Cía., calle Morandé 333, Casilla 3414; y para firmar la escritura, a la Notaría Melo Egaña.

LA

Sociedad Cooperativa Militar

CAPITAL: $ 1.125,000.00

REALIZA

LOS SIGUIENTES ARTICULOS:

Máquinas Gillette, legítimas a.............	$ 22.50
Hule (con frisa) para mesas, metro a......	„ 5.50
Calcetines para Niños, importados, par a	„ 0.75
Calzado para Niños, par a....................	„ 8.50

76 = NATANIEL = 76

Banco Español de Chile

De conformidad con lo dispuesto en el artículo 27 del Reglamento del Banco, queda cerrado el Registro de Transferencias de Acciones, desde hoy hasta el 19 del corriente, ambos inclusive.

Santiago, 9 de Julio de 1919.

JOSE URETA E.,
Gerente.

Banco Español de Chile

En virtud de lo dispuesto en el artículo 45 de los Estatutos del Banco, cítase a Junta General Ordinaria de Accionistas, para el 19 de los corrientes, a las 2 1/2 P. M.

Valparaíso, 9 de Julio de 1919.

FERNANDO RIOJA,
Presidente.

Banco Nacional

En conformidad con lo dispuesto en los artículos 37 y 38 de los Estatutos, se cita a Junta General Ordinaria de accionistas para el Miércoles 16 del corriente mes, a las 4 P. M., en la Oficina del Banco.

Santiago, 6 de Julio de 1919.

V. BLANCO,
Presidente.

15-G

Banco Nacional

Para los efectos del artículo 43 de los Estatutos, el Registro de Transferencia de Acciones permanecerá cerrado desde hoy hasta el día 16 del actual inclusive.

Santiago, 6 de Julio de 1919.

ABEL GOMEZ,
Director - Gerente.

15-G

LA UNION NACIONAL

Compañía de Seguros Generales

ASEGURA RIESGOS DE VIDA, INCENDIOS, MARITIMOS, etc.

CAPITAL . . . . $ 3.000,000

DIRECTORIO:

Presidente, don Ricardo Edwards W.
Vice-presidente: don Jorge V. Jenkins.
Directores: don Augusto Bruna, don Régulo Valenzuela, don Alfredo E. Escobar, don Amadeo Heiremans, don Pascual Baburizza y don Rafael Garmendia R.

SEGUROS DE VIDA

Rogamos al público consultar nuestras condiciones, que son muy liberales y completamente garantidas para los asegurados. Para cualquiera información ocúrrase a la oficina principal, Santiago, Moneda 1128.

S. LEWIN, Gerente.
LUIS CARVALLO COCQ, Sub-Gerente.

C. S. A. V. COMPAÑIA SUDAMERICANA DE VAPORES

VIAJES DIRECTOS Y RAPIDOS A CRISTOBAL EN 14 DIAS

Los siguientes vapores saldrán próximamente para la ZONA DEL CANAL (CRISTOBAL):

VAPOR "HUASCO"

Capitán Carswell, EL MIERCOLES 16 DE JULIO A LAS 16 HORAS.

VAPOR "IMPERIAL"

Capitán Gregory, EL MIERCOLES 23 DE JULIO A LAS 16 HORAS.

Harán escalas en COQUIMBO, ANTOFAGASTA, IQUIQUE, ARICA, MOLLENDO, CALLAO, SALAVERRY Y PAITA. Después de atravesar el Canal, llegarán a CRISTOBAL EL 30 DE JULIO Y 6 DE AGOSTO respectivamente.

Tendrán espléndidas conexiones con vapores PARA Y DE EUROPA y con las lujosas naves de la UNITED FRUIT COMPANY, QUE HA REANUDADO SU SERVICIO SEMANAL ENTRE CRISTOBAL, NEW ORLEANS Y NEW YORK, estando en inmediata conexión con nuestros vapores.

En Antofagasta y Arica combinarán con los trenes internacionales a LA PAZ, que salen los días Sábados y Lunes, a las 13.50 y 16 horas, respectivamente.

VAPOR PARA PIMENTEL:

VAPOR "MAPOCHO"

Capitán Toledo, saldrá para PIMENTEL e intermedios el **SABADO 19 DE JULIO**, a las 16 horas, con escala en COQUIMBO, Huasco, Caldera, Chañaral, Taltal, ANTOFAGASTA, Gatico, Tocopilla, IQUIQUE, Caleta Buena, Pisagua, ARICA, ILO, MOLLENDO, CHALA, Pisco, Tambo de Mora, CALLAO, Huacho, Supe, Huarmey, Casma, Samanco, Chimbote y Eten.

Agente: Carlos Rogers, Bandera esquina Moneda.

Sub-Agentes: Santiago H. Spencer, Huérfanos 948; Expreso Villalonga, Agustinas 148, y Cía. de Transportes Unidos, Estado esquina de Delicias.

ONTENE PLAZA,
Gerente.

ESTOMAGO

Uds. que sufren del estómago, de los intestinos o de cualquier trastorno gástrico; que no tienen apetito, digieren difícilmente; se sienten pesados después de cada comida, tienen eructos, acideces, sofocaciones, náuseas, indigestiones, dolor de cabeza, calambres, cólicos, abatimiento, somnolencias; la lengua cargada y el hálito desagradable; Uds. que se vuelven tristes, melancólicos, anémicos, neurasténicos; que no sienten aptitudes para sus negocios, a causa del efecto desastroso del mal estado de su estómago sobre su sistema nervioso y el cerebro, sabed que todos estos males, todos estos desórdenes, provienen únicamente de que vuestro estómago e intestinos están envenenados por su mal funcionamiento. Tomen la

GASTRICINE

que desintoxicará el estómago y los intestinos, procurándoles rápidamente un buen funcionamiento. La GASTRICINE, preparación francesa, proporciona, por sus componentes seleccionados, la garantía de efectos rápidos y seguros.

De venta en todas las Farmacias
AM. FERRARIS
Concesionario para Chile. — Santiago. — Compañía 1295

Exposición Palmarola

Con estos mismos títulos y bajo el seudónimo de Zohar, se publicó ayer una crítica, de la que quiero hacerme eco, siquiera para demostrar los errores de algunas de sus afirmaciones.

El crítico en cuestión, parece querer indicar que al ocuparse del señor Palmarola, aunque sea para censurarle, le hace un favor, ya que según sus mismas palabras, para un artista que exhibe en público, conviene siempre el ser analizado, mejor que el silencio.

Afortunadamente el señor Palmarola demostrado tiene su talento artístico con muchas de sus obras, y elogios más que suficientes ha cosechado para estar satisfecho, otorgados por autorizados críticos de todos los países, incluso éste.

Aparte de todo esto, que carece de importancia, deseo fijar la atención sobre las siguientes palabras, que si la tienen. Me refiero a aquel párrafo que dice: "Obsérvese el cuadro más importante, N.o 26 "Himno a la Paz" (cuya composición, sea dicho entre paréntesis, es una imitación del pintor francés Maxeuce").

Yo quisiera que quien ha escrito esas líneas, afirmara rotundamente dónde está el cuadro del cual éste pudiera ser imitación, y a ser posible, que presentara una fotografía del mismo, o cuándo y dónde se ha expuesto. De lo contrario, de demostrármelo así, puede dar a los más pábulos a sospecha, y a mí motivo para pensar que ha escrito de memoria, y con el ánimo impregnado, no precisamente de caridad.

Paso por alto todos los argumentos verdaderamente infantiles con que quiere echarse abajo el valor de algunas obras, como aquel referente al N.o 71, en que se ve una carreta nueva —cosa extraña! como si todas las carretas viejas que se ven no hubieran sido nuevas en alguna ocasión.

Y paso también por alto, la reticencia con que parece complacerse el articulista, al decir que el señor Palmarola **lleva aquí dos años**, que, **ya que reside desde hace algún tiempo entre nosotros**, etc., porque ello demuestra que no ha debido parecer tan malo al público inteligente de aquí, para el que ha hecho buen número de retratos, y además que ha estado y está muy contento y agradecido, lo cual tampoco obsta, para que, como aficionado que es, a viajar y estudiar abandone próximamente este país tan hospitalario.

CONDE DE GINESTA.

Sobre la regencia de boticas y la reforma del Código Sanitario

Señor Director de LA NACION.—Presente.—Muy señor mío:

Ruego a usted se sirva dar cabida en las columnas de su acreditado diario a las siguientes líneas que no tienen otro objeto que rectificar algunos conceptos del editorial de su mismo diario, de fecha de ayer.

No podré seguir el mismo orden del artículo en cuestión; pero lo refutaré principiando por la génesis de este asunto, para mayor claridad.

Voy a probar con las citas exactas de las leyes, que hasta la fecha de la dictación del Código Sanitario, no ha existido la obligación legal de regentar las boticas ni las droguerías.

Primero: Antes de la ley de instrucción del 9 de Enero del año 1879, no existía el título de farmacéutico y las boticas y droguerías eran administradas o regentadas por sus propios dueños, o sea, los boticarios.

En esa misma ley del 9 de Enero de 1879, se acordó que "**Para ser farmacéutico no se necesitan grados universitarios y se dará el título de tales a los que cumplan con los reglamentos dictados.**" (Es lógico que se diga que los farmacéuticos tenían que pasar por un plan de estudio, **los reglamentos**, para tener opción al título o grado universitario).

El artículo transitorio de dicha ley que dice: "**Las personas que actualmente ejercieren la profesión de médico cirujano o farmacéutico**, sin permiso del Gobierno, o sin tener para el efecto el título universitario, podrán continuar en el ejercicio de dichas profesiones, no obstante lo dispuesto en la presente ley".

Hasta aquí la ley se refiere únicamente a la obligación de los farmacéuticos y médicos cirujanos de **titularse** en la Universidad de Chile previo los reglamentos para los estudios.

Como en esa fecha, hubiese muchos dueños de boticas que se creyeron amparados por el artículo transitorio, **puesto que estaban establecidos y ejercían una profesión**, pidieron al Gobierno que se declarara que a ellos también les alcanzaba la disposición de dicho artículo, en cuanto **a ejercer la profesión de farmacéutico**, sin título universitario, y al efecto, el año 1881, 15 de Julio, se declaró por una ley que dichas personas podían continuar ejerciendo la profesión sin título y continuar al frente de sus negocios, cumpliendo los reglamentos que dictaría el Presidente de la República.

Como se ve claramente, y sin lugar a discusión alguna, ni la ley del año 79 ni la del año 1881 ordenaron que "toda botica o droguería debería ser regentada por un farmacéutico con título legal y solamente **se dispuso que para ser médico o farmacéutico, etc., se requería un título universitario** y acatar los reglamentos de estudios universitarios que dictase el Presidente de la República. Es todo lo que existe dentro de ese período o leyes sobre el ejercicio de la profesión de farmacéutico.

Segundo: Pero el Gobierno, so pretexto de hacer cumplir la ley del año 79 y 81 y reglamentar los estudios a que debían someterse las personas que quisieran optar al título de farmacéutico, dictó el año 1886 un decreto en el cual impuso a todas las boticas del país un reglamento, que entre muchas disposiciones técnicas destinadas a reglamentar la manera y forma de expender los medicamentos y el despacho de recetas, impuso **tres obligaciones ilegales, que no derivaban de ley alguna**: 1.a que toda botica (no las droguerías) debería ser regentada por un farmacéutico; 2.a que debía hacerse un turno en las noches; y 3.a creó la comisión inspectora de boticas.

Todos estos actos ilegales fueron acatados por los dueños de boticas, por que en esa fecha ni después creyeron conveniente reclamar por evitar un pleito que habría perjudicado al propietario con el cierre de su botica mientras hubiera durado la litis.

Este estado de cosas duró hasta el año 1904, en que se dictó una ley que ordenaba que "toda botica debía ser regentada por farmacéutico (no las droguerías) y que el Presidente de la República dictaría los reglamentos necesarios a la ejecución de dicha ley **y como estos reglamentos no se dictaron** y como las leyes del 79 y 81 y el decreto del Gobierno del año 1886 **caducaron con la ley del año 1904**, resulta exactamente lo que afirmo al principio, esto es, que **no ha habido ley sobre regencia de boticas, formal y seria**, sino hasta la fecha de la dictación del Código Sanitario, año 1918.

Esta es la verdadera tesis legal; y la alegación de que algunos boticarios hayan tenido farmacéuticos como regentes, no constituye un reconocimiento de la ley ni un abandono de su derecho.

Sería molestar demasiado su buena voluntad, señor Director, si continuara refutando punto por punto el editorial y me concretaré en seguida a exponer ante la opinión pública que los dueños prácticos de boticas, no pretendemos obtener ningún título sin merecerlo, y que si hemos solicitado y obtenido de una de las ramas del Poder Legislativo la autorización para continuar regentando nuestros negocios, es por razones muy diversas a las que exponen los señores farmacéuticos y estudiantes, y una de ellas es que otra disposición del Código obliga la permanencia constante del farmacéutico en la botica, cuando desde cuarenta años a esta parte no era necesaria, con lo cual las boticas tendrán que pagar sueldos de más de 500 pesos mensuales y como las tres cuartas partes de las boticas del país no están en condición de cumplir tal exigencia, tendrán que cerrarse éstas y arruinarse sus dueños con todas sus familias!

No es cuestión de título más o menos; es ya una cuestión de interés general, porque si las boticas se cierran, se constituirá un monopolio por las pocas que queden y encarecerán los remedios y si obligan a los dueños de boticas a lo dispuesto en el Código, o se arruinan sus propietarios, como hemos dicho, o también tendremos que entrar a cobrar 10 pesos por una receta que antes valía 5 y aquí es donde el pueblo en general va a protestar.

Aparte de todo lo expuesto, sostengo, además, que el **cumplimiento del Código**, obliga a la Dirección de Sanidad a colocar a lo menos **en puestos de importancia**, una gran cantidad de titulados para la debida vigilancia del despacho de recetas y medicamentos y de éstos no ocupará un número inferior a 200 y también los municipios deben ocupar otros tantos en sus dispensarios e inspección de líquidos y substancias alimenticias, o sea en total, como mínimum, cuatrocientos.

Por lo expuesto, señor Director, no vemos ninguna amenaza ni para los titulados actualmente, ni para los que vengan, ni hay tal ruina de la enseñanza de la farmacia o la química.

Dando anticipadamente a usted mis agradecimientos, tengo el agrado de subscribirme de usted su obsecuente y S. S., por la Federación de Dueños Prácticos de Boticas de Chile,

ENRIQUE VICUÑA P.

Julio 10 de 1919.

Por Fin de Estación
TERNOS DE MEDIDA A $ 140
POR POCOS DIAS
Sastrería Retamales, S. Antonio 340

Semillas escogidas
Trigo Candeal - Cebadas del País
VENDEN
Pereda Martínez y Cía., Valparaíso.
6-H

POLITICA

PROYECTOS A COMISION

En conformidad a un acuerdo anterior, la Cámara devolvió ayer a Comisión los siguientes proyectos:

Reglamentación del trabajo de las mujeres y niños.

Sobre arbitraje en las huelgas;

Que organiza la justicia de menor cuantía en las provincias del norte; y

Proyectos sobre colonización.

Mañana Sábado se reunirán las respectivas comisiones.

SECRETARIA DE LA CAMARA DE DIPUTADOS

La Cámara ha fijado la sesión de Miércoles próximo, al término de la 1.a hora, para la elección de prosecretario y tesorero, en reemplazo del señor Alejandro Errázuriz M.

—En la sesión de ayer se dió cuenta de la renuncia presentada por el secretario de comisiones de la Cámara, señor Manuel Figueroa Vial, antiguo y caballeroso funcionario, que se retira después de 21 años de útiles y activos servicios.

CORTES DE JUSTICIA

El Martes próximo se reunirá la Comisión de Legislación y Justicia de la Cámara de Diputados.

Se ocupará del proyecto que reforma la ley orgánica de Tribunales en la parte relativa al funcionamiento de la Corte Suprema y de las Cortes de Apelaciones.

Se ocupará, también, del proyecto referente a los conservadores de bienes raíces.

LA ULTIMA SESION DE LA JUNTA CENTRAL RADICAL

Hemos recibido la siguiente carta del secretario de esta Junta:

"Santiago, 10 de Julio de 1919.—Señor Director de LA NACION.—Presente.

Estimado señor: En la edición de hoy del diario "La Unión", se publica una información a propósito de la última sesión de la Junta Central del Partido Radical.

En mi carácter de secretario de la expresada Junta, le manifiesto que la versión que seguramente algún mal intencionado ha suministrado a aquel diario, es absolutamente desprovista de verdad.

Rogándole se sirva publicar estas líneas, soy de Ud. Atto. y S. S.—**Belisario Videla Prieto**".

ASAMBLEA LIBERAL

Se cita a sesión para hoy Viernes 11, a las 7 P. M., para dar cumplimiento a lo dispuesto por el art. 45, letra F. del Reglamento, que se refiere a la presentación de listas de candidatos a delegados de la Asamblea a la próxima Convención del Partido.

SOBRE LA CARESTIA DE LOS ARTICULOS DE CONSUMO

El diputado señor Gumucio solicitó ayer los siguientes datos del Ministerio del Interior:

1.o ¿Cuál era el precio de los diversos artículos de primera necesidad hace un año, hace seis meses y cuál es ahora?

2.o ¿Cuál es la causa de la subida de precios de esos artículos?

3.o ¿Qué medidas administrativas piensa adoptar el Gobierno, y qué medidas legislativas piensa proponer para producir un abaratamiento de la vida?

COMISION DE LEGISLACION DEL SENADO

Para hoy a las tres de la tarde está citada la Comisión de Legislación de Justicia del Senado.

PARTIDO RADICAL

CENTRO DE PROPAGANDA. — Anoche celebró sesión el Centro de Propaganda Radical, presidido por el señor Oscar Fontecilla, actuando de secretario el señor León Chamude.

El Presidente dió lectura al discurso programa que publicaremos mañana.

Se aprobó por unanimidad el siguiente voto propuesto por el señor Carlos Gutiérrez U.:

"Como base prima de su labor de gestación y extensión de ideas radicales, el Centro de Propaganda Radical acuerda:

1.o Abrir un debate sobre reforma constitucional en lo tocante a la descentralización y a la reorganización de nuestro régimen gubernativo;

2.o Estudiar los medios encaminados a obtener para el Partido Radical una organización sentada sobre bases más ampliamente democráticas que aquellas sobre las cuales hoy descansa; y

3.o Facultar a la Mesa Directiva para que, por los medios que estime conducentes, estimule a los Centros y Asambleas radicales del país, al estudio de estas mismas cuestiones y a pronunciarse sobre ellas".

Finalmente, se designaron las diversas comisiones que prescribe el Reglamento.

PARTIDO DEMOCRATA

AGRUPACION DEMOCRATA DE SANTIAGO.— En sesión del Directorio, celebrada el 9 del presente, tomó los siguientes acuerdos:

1.o Rectificar la publicación del acuerdo del acta anterior, en el sentido que en vez de ser los oficiales de la 7.a Comisaría, los que con sus caballos atropellaron a los operarios en huelga de la Camisería Mattas, lo fueron los de la Brigada Central, don Manuel Concha y de la 2.a Comisaría el señor Verdugo. Este denuncio fué hecho por el señor Waldo Ramírez, quien también ha hecho esta rectificación.

2.o Nombrar una comisión para que atienda al correligionario Fabriciano Caroca, que se encuentra postrado en cama, de una grave enfermedad que lo aqueja.

3.o Se acordó dar un voto de aplauso al segundo Alcalde señor Nicasio Retamales, por los adelantos hechos en el barrio de la 4.a Comuna, como ser alumbrado, pavimentación, etc.

4.o De una nota del Directorio General en que se pone en conocimiento la elección complementaria que tendrá lugar el 20 del presente, en la Comuna de Penco, en la provincia de Concepción, a favor de nuestro correligionario señor Róbinson Paredes, en el sentido de reunir fondos para hacer frente a esta campaña. Se nombró una comisión para que se ponga de acuerdo con la mesa Directiva del Directorio General.

5.o Recomendar a los delegados ante la Asamblea de Alimentación Nacional, que es sumamente necesaria su asistencia a las reuniones que continuamente celebra aquella asamblea, con el fin de celebrar un gran comicio público.

2.a COMUNA.— El comité ha acordado que el beneficio que tenía ofrecido esta Comuna para el Viernes 11, se celebre el Viernes 18.

Las entradas se siguen expendiendo en Merced 854, Almirante Barroso 370, Compañía 1698, y en la Secretaría del Centro Galleguillos Lorca, San Pablo 1636.

8.a COMUNA.— Se cita a sesión para el Domingo 13 del presente, a San Diego 715, a las 2 1|2 P. M., a objeto de ponerse de acuerdo en los siguientes puntos:

1.o Discutir las bases de cómo se llevará a efecto la formación del Centro Comunal.

2.o Discutir un programa de trabajo que tienda a agrupar los correligionarios y reorganizar la Comuna.

3.o Que dé su asentimiento la Asamblea de varias notas de felicitación a nuestros hombres dirigentes, por sus acertados proyectos en bien de nuestra causa.

4.o Se ruega a los correligionarios concurran a los desfiles nocturnos que está llevando a efecto la Federación de Estudiantes en pro de la Instrucción Laica Obligatoria.

CENTRO FRANCISCO LANDA.— Se cita a sesión para hoy Viernes 11, a las 2.30 P. M. en Victoria 581.

Se ruega la asistencia a los señores delegados de los Centros M. Concha y Guerrilleros.

PARTIDO CONSERVADOR

ASAMBLEA CONSERVADORA.— El Lunes celebró sesión esta institución política, presidida por don Pablo Larraín, con asistencia de numerosos asambleistas.

El señor Carlos Flores Vicuña comunicó que se había constituído la comisión que se nombró para hacer una velada en pro de la instrucción primaria obligatoria y cuyos trabajos están bastante adelantados.

A la hora de los incidentes, el mismo señor Flores Vicuña hace indicación para que se nombre una comisión de prensa, que tendrá por objeto mandar artículos a diarios de provincias para propagar las ideas conservadoras.

Dentro de la orden del día, se procedió a elegir los nuevos directores. Resultaron elegidos los señores: Luis A. Avalos, Enrique Alcalde, Renato Rodríguez y Enrique Echeverría.

PARTIDO NACIONAL

CENTRO GENERAL DE PROPAGANDA.—Este Centro político celebró el día 7 del presente sesión, con numerosa asistencia de socios. Presidió la sesión don Guillermo G. Huidobro, actuando como secretario don Guillermo Piedrabuena.

Don Carlos Vega M. presentó como miembro del Centro y del Partido Nacional, al señor don G. Valenzuela Valdés.

Se tomaron los siguientes acuerdos:

1) Enviar nota de agradecimiento al señor don Arturo Varas O. por su generoso obsequio.

2) Dirigir una comunicación a la Junta Ejecutiva, rogándole apresurar la reorganización del Club y su traslado a un local más adecuado y más central.

3) Enviar a la Comisión de Legislación del Centro las indicaciones presentadas por el señor Pezoa y por ser de carácter social.

4) A indicación del señor Varas Olea, dirigirse a la representación municipal del Partido con el objeto de que exija de la Empresa de Tracción Eléctrica haga en los tranvías las reparaciones necesarias a fin de que en los días de lluvia, el personal no sufra las inclemencias del tiempo; que con igual fin coloque casuchas movibles en los sitios de los cambios y que sirvan de abrigo al personal que atiende ese servicio. Se acordó también dar cuenta de esta comunicación al gremio de trabajadores de la Empresa.

5) Pedir a la Junta Ejecutiva que el Partido Nacional con los medios a su alcance obtenga del Gobierno facilite la inmigración europea al país, ya que las circunstancias son en extremo favorables para conseguir espléndidos resultados.

Por último, se hizo ver la conveniencia de que el Centro nombrase una comisión de su seno, para que trasladándose a las distintas provincias contribuya en unión de la comisión que ha acordado nombrar la Junta Ejecutiva, a la organización de los Centros y Directorios departamentales.

CAMARA DE DIPUTADOS

Presidencia del señor Briones Luco

Se abrió la sesión a las 5.15 P. M.

Cuenta

Se dió cuenta de una comunicación del señor Manuel Figueroa Vial en la cual comunica que hace renuncia de su puesto de secretario de Comisiones y agradece la deferencia que han gastado los señores diputados durante el desempeño de su puesto.

Funcionarios diplomáticos

A petición del señor Hederra quedó retirado el proyecto que aumenta el sueldo de los funcionarios diplomáticos por el presente año.

Escuela de Ingeniería

Se puso en discusión el proyecto que consulta 300,000 pesos para concluir el edificio de la Escuela de Ingeniería.

Usaron de la palabra los señores Urrejola don Francisco, Ruiz, Celis y Claro don Raul.

El señor RAMIREZ (Ministro de Justicia e Instrucción Pública). — Declara que ha traído el proyecto con el doble y patriótico propósito de procurar un progreso a la instrucción y trabajo al pueblo que, en estos momentos, atraviesa por una crisis que el Gobierno está en el deber de reparar en lo que sea posible. Por lo tanto, como parece que el proyecto no pasará en el cuarto de hora, hará indicación en la hora de los incidentes, para que se le dé el primer lugar en la orden del día.

—Quedó pendiente el proyecto.

El señor SECRETARIO.—El señor Ramírez don Pablo (Ministro de Instrucción Pública), hace indicación para asignar el segundo lugar de la tabla ordinaria al proyecto que consulta 330,000 pesos para la construcción de la Escuela de Ingeniería.

El señor GUMUCIO.—Pide segunda discusión.

—Quedó la indicación del señor Ministro para segunda discusión.

Arrendamiento de una de las Islas de Juan Fernández

El señor SECRETARIO.—El señor Bañados pide que se dirija oficio al señor Ministro del Interior para que se sirva enviar a la Cámara el decreto y sus antecedentes sobre el arrendamiento de la Isla Más Afuera del grupo Juan Fernández.

Labor de la Cámara

El señor HERRERA LIRA. — Se extraña de que algunos diarios le hayan señalado como causante del incidente, por lo demás, a su juicio, muy interesante, que se produjo ayer después de las palabras que pronunció sobre el acuerdo producido para intensificar la labor de la Cámara. Da lectura a sus palabras que no tienen carácter alguno provocativo para sacudirse de semejante responsabilidad.

Enseñanza comercial

El señor HERRERA LIRA.—Renueva en seguida las observaciones basado en la buena doctrina administrativa que hizo en sesiones pasadas, sobre el decreto del señor Ministro de Instrucción que aumentó en cuatro miembros la Comisión de Enseñanza Comercial contra el decreto del año 15 orgánico de este servicio que fijó el número de esta Comisión.

Espera que su señoría habrá de recapacitar y volver atrás en lo que dispone ese decreto.

Junta de Vecinos de Maipú

El señor HERRERA LIRA.—También ruega al señor Ministro del Interior que estudie los antecedentes de las irregularidades cometidas por el anterior señor Ministro con la Junta de Vecinos de Maipú.

Elección de Pro-secretario de la Cámara

—A petición del señor Rengifo, con una modificación del señor Celis, se acordó fijar el Miércoles, a las 6 1|2 P. M., para elegir Pro-secretario de la Cámara.

Funcionarios diplomáticos

A petición del señor Aldunate se anunció para la tabla de fácil despacho de mañana el proyecto sobre aumento de sueldos de funcionarios diplomáticos.

Arrendamiento y adquisición de casa para las oficinas del Estado Mayor

El señor BERMUDEZ (Ministro de Guerra y Marina).—Hoy debieron tratarse dos proyectos relacionados con el Departamento de Guerra en el primer cuarto de hora. Esos proyectos, el referente al arrendamiento de una casa para las oficinas del Estado Mayor y el relativo a la adquisición de una propiedad de la calle de Agustinas con el mismo objeto. Ojalá se pronunciara la Cámara inmediatamente sobre ellas.

El señor HERRERA LIRA.—Mejor sería mañana.

El señor BERMUDEZ (Ministro de Guerra y Marina).—En ese caso pide que se anuncien para mañana o se les dé el segundo lugar de la tabla después del proyecto a que se ha referido el señor Ministro de Instrucción.

El señor ROBLES.—Mejor en la tabla de fácil despacho para no perturbar el acuerdo de los Comitées para variar la tabla.

El señor BERMUDEZ (Ministro de Guerra y Marina).—Perfectamente.

El Partido Conservador

El señor RUIZ DE GAMBOA.—Contesta extensamente al señor Pinto Durán sus afirmaciones sobre el Partido Conservador y estima que su señoría haría mejor que tratar estas cuestiones, a su juicio, añejas, en ocuparse de las cuestiones político-sociales de actualidad.

El señor PINTO DURAN.—Pide cinco minutos para contestar.

El señor PEREIRA (don Ismael).—Que se le inscriba para mañana; hoy la Cámara debe trabajar algo y el proyecto de la orden del día es interesante.

El señor ERRAZZURIZ (Vice-presidente). — También hay oposición para que quede inscrito para la sesión próxima.

El señor PINTO DURAN.—Es la táctica jesuítica de siempre: atacar hasta injuriar y amordazar en seguida.

Artículos de consumo

El señor GUMUCIO.—Hace las siguientes preguntas al señor Ministro del Interior para que las conteste si las tiene a bien:

1.o ¿Cuál era el precio de los diversos artículos de consumo de primera necesidad hace un año y hace seis meses y cuál es ahora?

2.o ¿Cuál es la causa de la subida de precios de esos artículos?

3.o ¿Qué medidas administrativas piensa adoptar el Gobierno y qué medidas legislativas piensa proponer para producir un abaratamiento de la vida?

Orden del Día.—Casas para Inquilinos

En la orden del día, continuó la discusión del proyecto sobre construcción de casas para inquilinos y después de breve discusión fué aprobado el artículo 1.o

—Quedó pendiente el artículo 2.o conjuntamente con numerosas indicaciones propuestas por varios señores diputados.

—Se levantó la sesión a las 8 P. M.

Dr. GIANELLI
Especialidad en sífilis, piel, vías urinarias.
Estudios en Europa
21 DE MAYO 562
Consultas: 14 a 18.

VIDA SOCIAL

EN LA DIPLOMACIA.—

S. E. Monsieur André Gilbert, Enviado Extraordinario y Ministro Plenipotenciario de Francia, ofrecerá un gran baile el 14 de Julio, en los salones del Club Hípico al Cuerpo Diplomático, autoridades civiles y militares y a la sociedad chilena para celebrar la fiesta del 14 de Julio y la Victoria.

CLUB DE SEÑORAS.—

Muy lucido resultó el "five o'clock tea", ofrecido ayer por el Directorio del Club de Señoras, al señor José Luis Granier y señora Inés Zégers de Granier.

Los asistentes prodigaron entusiastas manifestaciones de cariño a los festejados, deseándoles un feliz viaje.

—Mañana Sábado se efectuará el té social quincenal. Las mesas deben pedirse con anticipación.

—La Dirección del Club de Señoras en vista de las necesidades de la diócesis de Ancud, organiza para el Domingo próximo una hermosa fiesta que no dudamos despertará entusiasmo en nuestra sociedad.

Tomarán parte en el programa los señores Jorge Balmaceda y Jorge Huneeus.

El señor Tanner cantará acompañado por la señorita Abadie y la señorita Carmela Bari figurará en este programa con sus canciones y trajes de la época colonial.

A FAVOR DEL PATRONATO NACIONAL DE LA INFANCIA.—

Con motivo de una donación de cinco mil pesos hecha a esta institución por la señora Luisa S. de Cousiño, el presidente del Patronato señor don Ismael Valdés Valdés le ha enviado la siguiente comunicación:

"Distinguida señora.—He tenido el agrado de recibir la suma de 5 mil pesos que Ud. se digna destinar al Patronato Nacional de la Infancia, como ayuda a las necesidades crecientes de la institución.

A nombre del Directorio agradezco a Ud. su delicada generosidad y me complazco en comunicarle que, en conformidad a los Estatutos, su nombre figura desde hoy entre el de los benefactores titulares de la Obra.

Con este motivo me es grato ofrecer a Ud. las seguridades de mi distinguida consideración."

Por acuerdo del Directorio, la suma donada se ha destinado a establecer una fundación perpetua afecta al Ajuar Infantil y bajo el nombre de la distinguida benefactora.

RECEPCIONES.—

La señorita Ana Errázuriz Ovalle ofreció ayer una recepción a un grupo íntimo de sus amistades.

—Hoy se efectuará la recepción ofrecida por la señorita María Valdés Blest.

A ESTADOS UNIDOS.—

El Martes próximo, parten a Estados Unidos, en el vapor "Santa Luisa", la señora de Braden, el señor Spruille Braden, señora María Huneeus de Braden y señorita Laura Huneeus Solar.

RECIBOS.—

Las señoritas Celia y Rebeca Claro Velasco, no recibirán hoy a sus relaciones por encontrarse de duelo.

MANIFESTACION AL Sr. HAROLD H. BROWN.—

Esta noche se verificará en el Club de la Unión el banquete que el Club de Empleados del National City Bank, ofrece al señor Harold H. Brown Sub-gerente de ese Banco, quien parte en viaje de placer a los Estados Unidos, en donde permanecerá seis meses.

El señor Brown ha sabido captarse unánimes y entusiastas simpatías en todos los círculos de esta capital. Le cupo instalar aquí la oficina del Banco, iniciando sus operaciones con un acierto que en breve tiempo ha llevado a esta sucursal al brillante grado de prosperidad en que hoy se encuentra.

MATRIMONIOS CONCERTADOS.

Ayer quedó concertado el matrimonio del señor José M. Manterola de Ferrari con la señorita Rebeca Araya Silva.

—Ha quedado concertado el matrimonio del señor Oscar Concha Molina con la señorita Elsa Pérez Cortínez.

MANIFESTACION.—

Con ocasión de la próxima partida a Europa del señor don José Luis Granier, sus amigos le ofrecerán esta tarde, a las 4.30 P. M., en el Club de la Unión, una copa de champagne, de despedida.

DE ESTADOS UNIDOS.—

Desde Estados Unidos regresaron anoche a esta capital, la señora Mercedes Herboso de Echaurren y su hija María Olga; el señor Carlos Castro Ruiz, Cónsul General de Chile en Nueva York; el señor Oscar Avendaño Montt, Cónsul de Chile en Cincinatti; el ingeniero señor Rodolfo Jaramillo y el señor Leopoldo Infante Vargas.

El señor Enrique Molina, Rector del Liceo de Concepción, de regreso del mismo país, llegará hoy a Santiago.

FUNERALES DE LA Sra. ANA MARIA BUSTAMANTE DE ZILLERUELO.—

En la mañana de hoy se efectuarán los funerales de la señora Ana María Bustamante de Zilleruelo; respetable dama, fallecida el Miércoles último a consecuencia de una violenta afección, produciendo la más honda consternación entre los suyos que bien pudieron apreciar las nobles cualidades que la distinguían, como eran su grandeza de alma y nobleza de sentimientos.

Sus restos mortales serán trasladados al Cementerio General, después de una misa de cuerpo presente que se oficiará en el templo de las Agustinas, a las 9.30 de la mañana.

NACIMIENTOS.—

Ha nacido Juan Pablo Baeza Bernales, hijo de don Javier Baeza Besoaín y de la señora Ana Bernales de Baeza.

—Ha nacido un hijo de don Alberto Gormaz Mandiola y de la señora Adriana Balieiro de Gormaz.

ENFERMOS.—

Sigue mejor la salud de la señorita Josefina Prieto Ariztía.

—Se encuentra enfermo en el Pensionado del Salvador el señor Darío Salazar.

LA SEÑORA ELVIRA VELASCO DE VERGARA. —

Ayer ha dejado de existir la señora Elvira Velasco de Vergara; su fallecimiento ha sido muy lamentado en nuestra sociedad, en la que contaba con numerosas vinculaciones, aparte del prestigio y consideraciones que le habían granjeado sus condiciones personales.

Dotada de las más bellas virtudes, la señora Velasco de Vergara revelaba en sus manifestaciones, en la afabilidad de su trato, las nobles cualidades morales que la adornaban.

Sus funerales se efectuarán en la mañana de hoy, siendo conducidos sus restos al Cementerio Católico, a las 9.30 A. M.

VIAJEROS.—

Ayer regresó de Valparaíso, el señor don Alejandro Lira.

RESIDENCIAS.—

El señor Guillermo Bolados C. y señora, han trasladado su domicilio a calle Ahumada No. 47.

COLECTA DE CARIDAD DEL BARRIO VICUÑA MACKENNA

Se avisa a las personas favorecidas con los números premiados en el sorteo de la "Colecta de Caridad", de dicho barrio, que el Sábado próximo 12 de Julio de 2 a 3 de la tarde, se entregarán los premios en dinero en la Caja de Ahorros, Alameda de las Delicias 177.

Los premios de las máquinas de coser se darán en Maestranza 197, esquina de Jofré, el día Lunes 14 de Julio, de 2 a 3 P. M. Se recomienda encarecidamente estar a la hora indicada, y se les advierte a la vez que estos días serán los últimos para la entrega de los premios.

IN MEMORIAM.—

Mañana, a las 10 A. M. se celebrará en la Parroquia Santa Ana, Catedral, esquina San Martín, una misa por el descanso del alma de don Augusto Navelllan K., muerto por la Francia, el 12 de Julio de 1917.

Se invita a los que fueron sus amigos acompañarnos a este acto.

EL CONCURSO HIPICO A BENEFICIO DE LA SOCIEDAD PROTECTORA DE LA INFANCIA.—

Muy adelantados siguen los trabajos de arreglo de la cancha en el Picadero Modelo de la Escuela de Caballería para la celebración de este gran torneo sportivo, que se llevará a cabo el 20 del presente, organizado por el Santiago Paperchase Club.

El Valparaíso Paperchase Club, como una prueba de entusiasmo sportivo y de simpatía por la Sociedad beneficiada se hará representar por una brillante delegación.

El número de inscritos hasta la fecha denota el entusiasmo que hay entre los sportsmen, para lo cual mucho han contribuído las condiciones del programa y la hermosura de la fiesta.

FABRICA DE
MUEBLES
FINOS
LLULL Hos.
MERCED 386
12-G

Crema del Harem
No necesita recomendación especial, pues sus espléndidos resultados como hermoseador del cutis convencen a todo el mundo, que no hay preparación que la iguala
SAS

Farmacia y Droguería
CENTRAL
Estado 349, al lado de la casa Gath y Chaves.

Llave
de Mausoleo Cementerio
A la persona que trajo por equivocación del Cementerio General una llave de mausoleo, (con cinta negra) se le ruega devolverla a la oficina de la
TESORERÍA DE BENEFICENCIA

Liquidación de
Trajes Modelos
adornados con pieles, mitad de su valor, desde $ 250, por haber llegado con atraso.
FALIKMANN
1049, COMPAÑIA

SAL REFINADA DE MESA
marca GALLO, en frascos; marca MYLORD, en tarros, es superior en calidad a las marcas extranjeras. En venta en todos los buenos almacenes.
Exíjase como garantía la firma de HORMANN Y CO., Bandera 559. 11-G

ALHAMBRA
Empresa de Teatros y Cinemas Ltda.

MAÑANA
FOX Sensacional Estrena
El Juego del Diablo
Emocionante visión del París montmartresco, interpretada magistralmente por la eximia actriz GLADYS BROCKWELL.

LUNES GRAN FUNCION DE GALA
en honor de la Colonia Francesa
FOX PRESENTARA
La Toma de la Bastilla

HOY -:- GRAN DIA DE MODA -.- ESTRENO DE LUJO -:- HOY
La más distinguida y elegante de las actrices mundiales
FRANCISCA BERTINI
en la brillante comedia de delicioso buen humor y de magnificencia única
LA CONDESITA TUPE
en la que BERTINI se manifiesta bajo el aspecto menos habitual de su talento interpretativo: el de la deliciosa comicidad.
MISE EN ESCENE INSUPERABLE Y DE LUJO DESLUMBRANTE

DOMINGO SELECT ESTRENA
el profundo argumento dramático
LA DANZA DE LA MUERTE
Película a gran lujo en la que hace una brillante creación la bella y elegante actriz
ALICE BRADY

UNA PELICULA SOBERBIA
HOMBRE ENTRE HOMBRES
Ud. la verá 10 veces consecutivas.

T. GARDEN -- Hoy-Tarde y Noche-Deslumbrante presentación de la hermosa actriz FABIANNE FABREGES
EN LA ENCANTADORA PELÍCULA SOCIAL: Su Majestad El Dinero
Espléndidas recepciones en suntuosos palacios de la nobleza florentina y visión de poéticos paisajes. Basada en la obra de Javier de Montepin, el recordado autor de LOS MISTERIOS DE PARIS.

T. Alameda-HOY-Tarde y Noche
13, 14, 15, SERIES
EN LAS GARRAS DE LOS LEONES
Las más sensacionales aventuras se presentan en estas Series.

SABADO, GARDEN - DOMINGO, ALAMEDA: BERTINI EN LA Sta. TUPEE

TEATRO UNION CENTRAL
— HOY NOCHE —
La hermosa JUNE CAPRICE en la película FOX
La Señorita Estados Unidos
Mañana últimas series EN LAS GARRAS DEL LEON

MAÑANA
la más grandiosa producción
SELZNICK
ESPOSAS DE GUERRA
Obra de dolor inmenso y de sublime amor cuyo argumento es la conmovedora novela de las mujeres, las verdaderas víctimas de la guerra. Sublime creación de la divina
NAZIMOVA

SPLENDID - HOY
XV - Día Sinfónico de Moda
Música de Delibes
la hermosa producción SELZNICK
El CIRCULO de HIERRO
Emocionante y bellísimo drama pasional, cuyo argumento tiene el siguiente tema: "La miseria es, para la mujer, un círculo cuya única salida es el camino fácil".
Suprema creación de la encantadora "BERTINI AMERICANA"
CLARA KIMBALL YOUNG

PATHE PARIS
no ha sido superado.
Los Miserables
editados por él, e interpretados por
Henry Krauss
son superiores a cuanto los americanos quieran hacer.
Un NUEVO EJEMPLAR de esta vista será estrenado el
LUNES 14 de JULIO

No convide a su novia el Domingo, pues el encantador actor yanki HAROLD LOCKWOOD, puede resultarle un rival que, a pesar de ser ideal, le hará rabiar de celos cuando ella le hable de la hermosura y simpatía de este ideal de las mujeres.

Programas de Hoy

TEATRO SANTIAGO

Empresa Teatral del Pacífico

Compañía de Comedias Casimiro Ros
Hoy Viernes 11 de Julio de 1919, hoy
Sección Vermouth a las 6.30 P. M.—1.o Sinfonía por la orquesta. —2.o La graciosa comedia en dos actos: **ROMPER CADENAS.**
Noche: función completa a las 9.30 P. M.—1.o Sinfonía.—2.o Exito grandioso de la comedia en dos actos: **EL NIDO DE LA PALOMA.** —3.o El juguete cómico en un acto **EL AMIGO PANCHO.**
Jueves 17, beneficio del reservista italiano Luis Sarnatare.— Mañana: estreno de la comedia J. Benavente, **Los malhechores del bien.**

TEATRO LA COMEDIA

Empresa Ernesto Bouquet

HOY VIERNES 11 de JULIO de
Cía. CHILENA DE COMEDIAS
BAGUENA-BUHRLE
Debut.—A las 9.15 P. M.—Debut —93.a representación en Chile de la graciosa comedia de costumbres nacionales
PUEBLECITO
de Armando Moock.
Mañana: inauguración de las tandas Vermouth a las 6 P. M.
Domingo: tres grandes funciones

TEATRO POLITEAMA

Estreno de los últimos episodios de
LA JOYA FATAL
la mejor creación de la adorable
PERLA WHITE
Estos episodios son monumentales. Se exhibirá además la 1.a serie de
HOUDINI
y el público verá que es
LO MEJOR DE LO MEJOR

TEATRO ELECTRA

Episodios 16, 17 y 18 de
LA JOYA FATAL
Todos los artistas rivalizan en audacia y valentía con
PERLA WHITE

TEATRO-CIRCO INDEPENDENCIA

Episodios penúltimos de
LA JOYA FATAL
lo mejor después de **HOUDINI.**

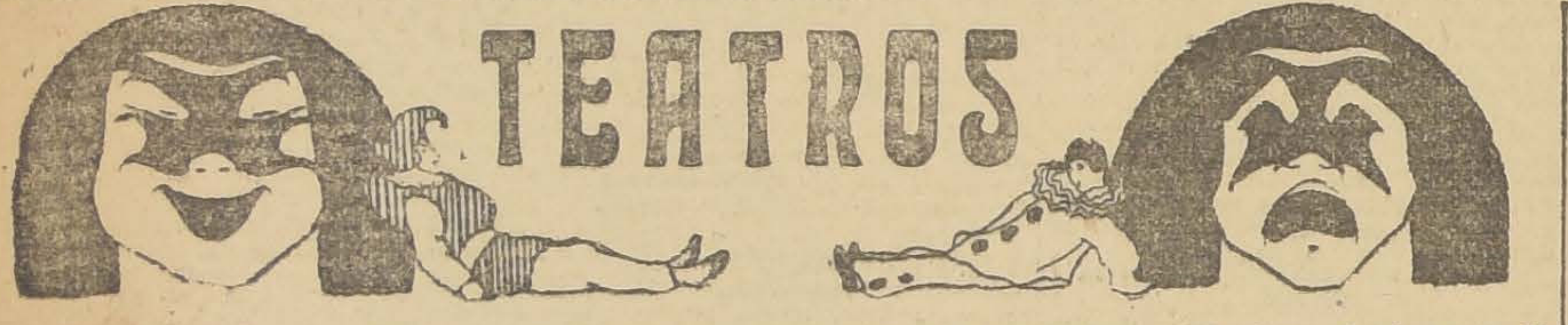

TEATROS

Teatro Comedia

DEBUT DE BAGUENA-BUHRLE

Esta noche, con la 93 representación de "Pueblecito", la hermosa comedia de Armando Moock, hace su estreno en Santiago la nueva compañía de teatro chileno que dirige Enrique Báguena.

Hemos dado amplias informaciones sobre este conjunto, que se presenta bajo los mejores auspicios, encabezada por un director que cuenta con amplias simpatías en el público y en los círculos teatrales.

Por lo demás, el hecho de que figure en este conjunto el popular actor Arturo Bührle, es signo suficiente de que el Comedia se verá muy concurrido por los numerosos admiradores de este buen elemento del teatro chileno.

Repetimos que esta noche subirá a escena "Pueblecito", obra que se repetirá mañana en la primera sección vermouth.

Mañana en la noche, se harán "La silla vacía" y "Los payasos se van".

El Domingo, en matinée, "Pueblecito"; en vermouth, "El huracán", y en la noche, "Mal hombre".

El Viernes de la próxima semana se hará la reprise de "Entre gallos y media noche".

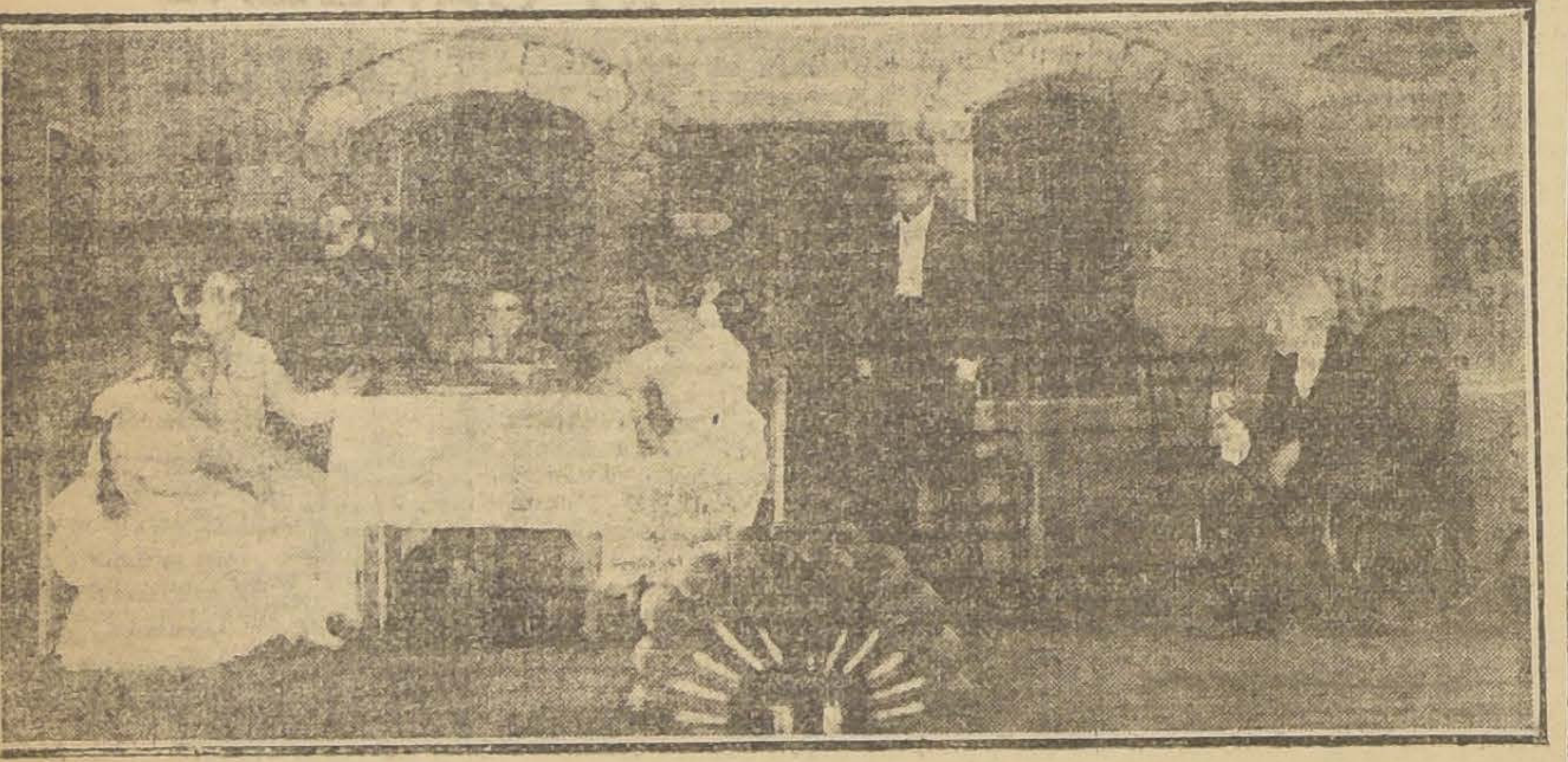

ACTO II DE "PUEBLECITO", COMEDIA DE ARMANDO MOOCK CON QUE SE PRESENTA HOY LA COMPAÑIA BAGUENA-BUHRELE.

TEATRO SANTIAGO.—Un éxito alcanzó la Compañía Ros con el estreno de la comedia "El nido de la paloma".

Hoy se repite en la función nocturna, con el juguete cómico en un acto "El amigo Pancho".

En la sección vermouth, "Romper cadenas".

Mañana Sábado, "Los malhechores del bien".

TEATRO SAN MARTIN.—Variedades Wallace. — La Compañía de Variedades Wallace trabajará en el Teatro San Martín, desde esta noche hasta el Domingo en la noche, en que dará su última función.

"ENTRE GALLOS Y MEDIA NOCHE".—Se estrenó anoche en Valparaíso.—Ha sido un gran éxito en Valparaíso la comedia de Carlos Cariola "Entre gallos y media noche", estrenada anoche en el Teatro Victoria por la Compañía Mario-Padín.

Asistió un público que llenó totalmente todas las aposentadurías del teatro.

Carlos Cariola fué llamado repetidas veces al procenio para recibir los aplausos de sus admiradores.

Música

Una aclaración

SOBRE LAS AUDICIONES DE ALMA SIMPSON

Se ha dicho que: "al presentar un recital de literatura de canto, Alma Simpson, naturalmente, espera que la prensa y el público tratarán de entenderla."

Con motivo de su primera audición, tratamos de comprender, no sólo a la señora Simpson, sino que también al señor Morse y aún a la señorita Bethun, porque los comprendíamos, precisamente, fué por lo que pudimos decir lo que sobre ellos dijimos. Pero en realidad, y en esto consiste la aclaración que queremos hacer, el único pecado de estos artistas consiste en haber venido al Municipal. Nos explicaremos. Por un contrato celebrado con la Municipalidad, la Empresa del Municipal está obligada a traer cada año a ese Teatro, además de la Compañía de Opera, algunas compañías dramáticas y algunos concertistas (no tenemos a mano la copia del contrato y sólo por eso no reproducimos textualmente sus cláusulas pertinentes). Cuando se anunció, pues, en el cartel a los artistas Simpson y Morse, nos trasladamos al Teatro creyendo, como creía todo el público que asistió en aquella noche, que se trataba de concertistas de verdad, pues así lo hacía creer la importancia del teatro en que anunciaban sus audiciones y el tenor en que su "réclame" había sido hecha. Grande fué nuestra sorpresa, pues, cuando nos cercioramos, y con nosotros todo el público, que habríamos podido aplaudir a estos artistas, si, ante todo, hubiéramos concurrido a escucharlos con ánimo diferente y también, si el teatro de su actuación hubiera sido cualquier otro de menos categoría, y finalmente, si los precios cobrados al público hubieran sido la mitad, a lo menos, de los que en efectivo se pagaron. Por eso, pues, y "entendiendo" no sólo a los artistas que nos ocupan, sino también a los dictados de nuestra conciencia en lo que dice al celo que estamos obligados a gastar en defensa de nuestro público para que "no se le pasen gatos por liebres" y al cuidado que debemos tener, también, por el prestigio del que es nuestro primer teatro aunque, en la práctica, poco o nada saque en limpio éste, "nuestro primer teatro" de nuestro desinteresado cuidado, por esto, pues, repetimos, nos vimos obligados a escribir sobre los artistas Simpson y Morse, lo que dijimos con motivo de su estreno.

De este modo, pues, los señores Simpson y Morse deben agradecer a la Empresa del Municipal los malos ratos que hayan podido pasar entre nosotros. Y tanto más cuanto que ellos mismos han declarado (y esto nos consta) que no tienen ni siquiera pretensiones de grandes artistas. Y aún podríamos agregar que un miembro de la misma Empresa del Municipal, declaró ante varios de nuestros compañeros de redacción a raíz del debut de la señora Simpson y el señor Morse, que él estaba en todo de acuerdo con nuestro modo de pensar.

El público juzgará pues, (juez en este caso, de su propia causa) si aún nos queda algo por "entender" en estos famosos "recitales" de literatura del canto".

L. V. Z.

XV VIERNES SINFONICO DE MODA EN EL SPLENDID.—Se verificará en las funciones de tarde y noche de hoy del Splendid, el décimoquinto día sinfónico, en los que la orquesta que dirige el profesor Grazioli, ejecuta las mejores composiciones de los más célebres maestros del mundo.

Hoy será ejecutada música de Delibes, siendo el programa de hoy el que damos a continuación:

1. Grand Vals Pas de Fleurs.
2. Fantasía de la ópera "Lakmé".
3. Serenata Pasepied.
4. Coppelia. Ballet.
5. La Souvee.

CONCIERTO TRITINI

Esta tarde, en el Unión Central, se efectuará el concierto de este pianista, conforme al siguiente programa:

I parte.—Franchetti. — Sinfonía en "Mi menor", (primera ejecución en Chile).
Allegro un poco agitado.
Larghetto.
Intermezzo vivace.

Allegro vivacé.
L. S. Giarda.—Concertstück op. 40.
Allegro moderato, (Andantino) 1.o Tempo.
Violencello solo con Orquesta.—Solista, Corrado Andreúla.
II parte.—Tschaikowsky.— Gran Concierto para piano en "Si bemol" con acompañamiento de Orquesta.
Allegro maestoso.
Andantino.
Allegro con fuoco.
Solista. Américo Tritini.

Próximamente
El Corazón de la Humanidad
Es un destello sublime de la vida en que vivimos!!
x-5028-12-g

EL 14 DE JULIO

Mucho entusiasmo ha despertado entre los alumnos de todas las nacionalidades que concurren a los cursos del profesor M. Aguilar, con motivo del **GRAN BAILE SOCIAL** que el profesor ofrece a todas las señoritas y caballeros de nacionalidad francesa, en el día de su aniversario.

El baile será atendido con una buena orquesta. Además, habrá varios números de canto y declamación. Las invitaciones son limitadas y sólo para los alumnos y exalumnos, señoritas y caballeros de cualquiera de los cursos. La tenida será traje diario para los caballeros.

Esta fiesta se efectuará en su nuevo local, **Egaña 570.**

10-G

HACENDADOS
Alambres, repuestos para arados, palas, cuartas carreteras o aradoras, llantas, tijeras para podar, sulfato de cobre y fierro, carburo, etc.
Ofrece: Arturo Sota
ROSAS 961
12-G

Buzón teatral

Julio Cotapos.—No podríamos decirle cuál es el mejor, pero sí podríamos recomendarle excelentes profesores residentes en Santiago, como los maestros Giarda, Contrucci, Scampini y Ceradelli.

Amantes de la opereta.—Valle Csillag ha iniciado una jira por las provincias argentinas para aprovechar la primera oportunidad propicia y atravesar la cordillera.

La Compañía Esperanza Iris tiene, en retalidad, anunciada su venida a Santiago, pero ésta no se efectuará, probablemente, hasta fines de año. Respecto de Aída Arce, no hay anuncio ninguno de que vuelva por Chile. Todo hace presumir, que seguiremos condenados a no tener espectáculos de opereta hasta más allá del mes de Agosto.

Jeremías.—El papel de Carslake lo hace en "La Joya Fatal" el actor Warner Oland.

Noticias cinematográficas

"LA SEÑORITA TUPEE".—Francisca Bertini, la reina de la elegancia y del arte, se nos presenta en un rol desconocido hasta la fecha para nosotros: el de la comicidad, que ha gustado a los públicos europeos.

Hoy, Viernes de moda del Alhambra.

"EL JUEGO DEL DIABLO". —Esta es una film de emoción que la Casa Fox nos presenta en forma admirable. La vida del mundo del placer y del lujo, de las tentaciones y del juego, de los misterios y de las intrigas más ocultas, se narra en esta hermosa visión dramática. No es una de las tantas películas ordinarias de investigación, donde un asunto policial se desarrollo. Es un drama de emoción y de misterios que logra cautivar con su novedad.

Conocerán nuestros habitúes la vida de argucias de ese París, donde cada día se inventan y se venden nuevos procedimientos para tener felicidad, para conquistar riquezas, para ganar siempre en la ruleta.

Se estrena mañana en el Alhambra.

"LA DANZA DE LA MUERTE".—La Select dedica esta visión a las damas. Es la historia de una bailarina española, toda gracia, toda belleza, toda juventud, rimando la danza del amor y de la muerte.

Alice Brady ha escogido por derecho propio este romance de amor y fatalismo, y lo ha impregnado con emociones de su alma.

El Cine Alhambra la estrenará el Domingo próximo.

"LOS MISERABLES".—En las funciones de especial y noche de hoy del Teatro Iris, Castro 130, se estrenará la famosa obra de Víctor Hugo, por la marca Standard-Fox, estando los roles protagonistas a cargo de William Farnum en el papel de Juan Valgean y la actriz Jewell Carmen en el de la bella Cosette.

Fox, para presentar esta obra, no ha desatendido detalle alguno.

TEATRO RENAISSANCE. — La Empresa se dedica, entre otras cosas, a la selección del personal que deberá atender los servicios del teatro. Todo el cuerpo de empleados, porteros, conserjes, acomodadores, mensajeros, etc., estarán elegantemente uniformados. Se ha dado preferencia a la gente activa y de presencia correcta.

En esta sala se va a presentar en forma muy escrupulosa el espectáculo cinematográfico. La pantalla llevará una posición adecuada y las dimensiones del cuadro de la película será convenientemente medida a fin de que los espectadores que ocupen las localidades de las primeras filas puedan ver perfectamente la fotografía.

La máquina proyectora, que pertenece a una marca de gran prestigio, va a ser colocada en la parte más alta de la sala, de suerte que la luz la descargue desde un plano muy superior al de la pantalla. Este sistema es el más en boga en los Estados Unidos porque se presta a muy bueno efectos, para lo cual se requiere un telón especial.

Un experto en el ramo se encarga de ejecutar las operaciones que se necesitan para obtener la colocación justa del lente.

"LA HIJA DEL REY DE LOS POROTOS".—La aristocracia yankee del dinero da motivos para novelas de crítica social, que tienen especial atractivo para nosotros, los sur-americanos. Una de las más populares es la titulada "Beans", que ha sido adaptada por la casa Bluebird, bajo el nombre de "Eva moderna". En ella, la actriz Edith Roberts, caracteriza a la ideal hija del millonario "rey de los porotos". Fruto óptimo de la liberal educación americana. Edith es una mujercita que, bajo su frágil aspecto de Eva, es capaz de acometer hazañas superiores a las de cualquier peludo varón.

"EL VENENO SOCIAL".— Hoy se reanudan las exhibiciones de esta película patrocinada por "La cruz blanca". El Teatro Delicias la pasará en las funciones de tarde y noche de hoy y mañana en nocturna se estrenará en el Dieciocho.

En la semana entrante la presentarán los teatros Novedades, Yungay, Coliseo, Imperial, Sargento Aldea, Victoria y Colón. En seguida pasará a Valparaíso, donde será estrenada en el Teatro de la Victoria, en una función extraordinaria patrocinada por el comité de señoras nombrado por La Cruz Blanca.

FRANCISCA BERTINI.— La última creación de esta actriz es una revelación de su temperamento artístico, múltiple y delicado. En la pieza "La condesita Tupé", comedia social de interesante argumento, esta artista hace una interpretación difícil a la altura de su fama y prestigio "La condesita Tupé", se estrenará mañana en el Garden Theatre y el Domingo en el Teatro Alameda.

"LAS GARRAS DEL LEON".—Creación Universal por María Walcamp, hoy en tarde y noche estrenará el Unión Central las últimas series de esta cinta que tanto ha llamado la atención por su argumento, facturado en forma admirable. Pocas películas han despertado igual interés y pocas nos han referido como esta escena la más fuerte emoción. La vida en la selva, el espectáculo sensacional de las luchas con las fieras, todo está muy bien presentado en este drama.

JUNE CAPRICE.— La actriz de ojos soñadores es la protagonista de la película Fox que pasará hoy noche en el Teatro Unión Central, "La señorita Estados Unidos", una comedia de gracia fina y seductora.

TEATRO SARGENTO ALDEA.—Para mañana anuncia este teatro situado en la Avenida Independencia, el estreno de la película "La máscara de la vida", interpretada por Olga Petrova.

Para el Domingo anuncia tres funciones: en la matinée episodios 7, 8 y 9 de la serie "El mensajero de la muerte". En la sección especial se estrenarán los episodios 10, 11 y 12 de "En las garras de los leones". En la sección nocturna, los episodios 13, 14 y 15 de esta misma serie.

Los programas de hoy

CINE ALHAMBRA. —Hoy Viernes de moda, la comedia "La condecita tupé", creación de Francisca Bertini.

TEATRO SEPTIEMBRE. — Tarde y noche "El amor vela", por Corina Griffith y "Chaplín II estudiante".

TEATRO BRASIL. — Especial y nocturna "La hermosa bárbara", creación de Vivian Martín.

GARDEN THEATRE. — Especial y nocturna, 'Su majestad el dinero", por Fabienne Fabreges.

TEATRO ALAMEDA. — En ambas funciones episodios 13, 14 y 15 de "En las garras de los leones".

TEATRO DIECIOCHO. — Vermouth "La hermosa bárbara", creación de Vivian Martin. Noche, "La vuelta de María", por May Alisson.

TEATRO DELICIAS. — Especial y noche "El veneno social", creación de Crane Wilbur.

MUNDIAL CINEMA (Plaza Almagro). — Edith Roberts y Lew Cody se presentan hoy en "Eva moderna".

TEATRO ATENAS. — "La joya fatal", por Perla White, se exhibe hoy, episodios 10, 11 y 12.

TEATRO CHILE. — 'El sistema del honor", interpretada por George Walsh, Milton Sills, Gradys Brockwell y Miriam Cooper, se estrena hoy.

TEATRO NOVEDADES. — Especial y noche, "Los miserables" William Farnum interpreta este film.

AMERICAN CINEMA. — Especial, "Su único pecado", nocturna "El enigma", interpretado por Marcelle Dermoz, y María Luisa Gerval.

TEATRO ODEON (A. Barros esquina S. Pablo).— Noche: "Tribulaciones de don Casto". Protagonista: Marcel Levesque y "Bombas", cómica Fox.

CENTRO IRIS (Castro 130). — Especial y noche, "Los miserables". Protagonistas: William Farnum y Jewell Carmen.

TEATRO COLON. — Hoy "La señorita de Estados Unidos", protagonista June Caprice.

TEATRO POLITEAMA. — Hoy series finales de "La joya fatal" creación de Perla White. Fuera de programa el primer episodio de "Houdini".

TEATRO ELECTRA. — Hoy penúltimos episodios de "La joya fatal", creación de Perla White.

TEATRO CIRCO INDEPENDENCIA. — Episodios 16, 17 y 18 de "La joya fatal".

CORREAS
de Suela Inglesa, Pelo de Camello, Balata Stanley
Correones, Pasta y Remaches
PARA CORREAS
ENCONTRARA A PRECIO MAS CONVENIENTE EN PLAZA, EN LA
Casa SANTIAGO WEBB & Co.
Teléfono Inglés 3176-3177 - ESTADO 156-158-170 - Casilla 1767

INFORMACIONES DEL EXTERIOR

Servicios de NUESTROS CORRESPONSALES ESPECIALES, vías Eastern y Colón, y de "The Associated Press", vía Colón

EL PRESIDENTE WILSON PRESENTA AL PARLAMENTO EL TEXTO DEL TRATADO DE PAZ

EL PREMIER ITALIANO SEÑOR NITTI HABLA ANTE LA CAMARA DE DIPUTADOS PARA EXPONER LA SITUACION EXTERIOR E INTERNA DEL PAIS

Se libra una gran batalla entre polacos y ukranianos en la región galitziana

LA FEDERACION DE TRABAJADORES DE ITALIA ACUERDA DECLARAR LA HUELGA GENERAL

La paz germano-aliada

MIEMBROS DEL GABINETE Que no alcanzan a embarcarse en el tren presidencial DENCIAL

NUEVA YORK 10. — Debido a la rapidez con que el tren presidencial partió de esta ciudad con destino a Washington, partida que se verificó a las 6.46 de la tarde, los miembros del Gabinete Mr. Lane y Mr. Baker, que tenían la intención de acompañar el Presidente, se quedaron en los andenes.

En vista de ellos, se embarcaron en un carro eléctrico especial e iniciaron una rápida persecución del tren presidencial.

Los funcionarios ferroviarios telegrafiaron a las estaciones situadas en el trayecto para que detuvieran el tren especial que conducía al Presidente Wilson y permitir así que fuera alcanzado por el carrito eléctrico.

PALABRAS DEL PRESIDENTE WILSON EN CARNIEGE HALL

NUEVA YORK 10. — Refiriéndose a los que oponen a las negociaciones de paz, el Presidente Wilson declaró, en su discurso pronunciado en el Carnegie Hall:

"Temo que algunas personas no comprendan estos ideales y no los vean, porque han mirado demasiado hacia las cosas de la tierra y han pensado demasiado en sus intereses, sin escuchar las voces de sus vecinos.

"En ninguna ocasión dudé de los sentimientos que abriga el pueblo americano y cuando alguien, del otro lado de los mares, me preguntaba si los norteamericanos vendrían en su ayuda, contestaba siempre: "América vendrá en su ayuda. No puede hacer otra cosa y no defraudará las altas esperanzas que se han cifrado en ella sobre todo en estos momentos en que una nueva era de libertad surge para el mundo entero. Ella no vacilará en extender la mano y auxiliar a aquellos a quienes ha hecho libres.

"Estimo que si estudiais el tratado, comprenderéis que es una paz justa que, si es protegida, salvará al mundo de todo nuevo derramamiento de sangre innecesario. La gran tarea es ahora proteger esa paz.

"He regresado con el corazón lleno de entusiasmo y decidido a hacer cuánto pueda para influenciaros y conseguir que preservéis esta paz, para que así, dentro de muchos años, las generaciones venideras puedan recordar esta generación norteamericana y decir: "Cumplieron con los ideales que recibieron al nacer".

LA LLEGADA DEL "GEORGE WASHINGTON" A NUEVA YORK

A BORDO DEL "GEORGE WASHINGTON", 10. — A las nueve de la mañana se divisaron, desde el transporte, seis puntos negros en el espacio, puntos que muy luego pudieron reconocerse como seis poderosos hidroaviones de la Armada que traían los primeros saludos desde tierra. Los hidroaviones describieron círculos sobre el vapor, mientras que los pilotos agitaban banderas como muestra de bienvenida.

Hacia las diez de la mañana se divisó la flota de dreadnoughts y destróyeres. Era una escena imponente, pues las naves venían perfectamente alineadas y los dreadnoughts venían encuadrados por una doble columna de destróyeres que se extendía hasta donde podía alcanzar la vista.

El "Pennsylvania" encabezaba la fila de los dreadnoughts, y ostentaba la insignia del Secretario del Departamento de Marina, Mr. Daniels.

Cuando llegó a la altura del "George Washington", los grandes cañones de los dreadnoughts atronaron el espacio con las salvas presidenciales mientras largas filas de marineros, vestidos de blanco se alineaban en los puentes de los buques.

Los hidroaviones, que habían dado una gran vuelta hacia alta mar regresaron en ese momento prolongando en el cielo la potente fila de las naves. Fué esta una hermosa y movida escena que se desarrolló bajo la brillante luz del sol; los buques de guerra saludaban con sus banderas mientras los disparos de sus cañones extremecían la atmósfera y llegaban hasta el Presidente, de pie en el puente de mando y visiblemente conmovido, los ecos debilitados de la música y de las aclamaciones.

La flota presidencial entró a la bahía inferior a mediodía, mientras la columna de destróyeres continuaba prolongándose en una extensión de dos millas. Las embarcaciones surtas en el puerto iniciaron también el bullicio y las aclamaciones y saludos redoblaron.

Los miles de soldados norteamericanos que regresaban de Europa a bordo del "George Washington", se amontonaron en el puente y saludaron con sus aclamaciones la estatua de la Libertad que surgió de pronto frente a ellos, emergiendo de la bruma.

EL DISCURSO DE WILSON CON MOTIVO DEL INDEPENDENCE DAY

NUEVA YORK, 10. — El texto del discurso pronunciado por el Presidente Wilson a bordo del transporte "George Washington", en el aniversario del "Independence Day", ha sido dado anoche a la publicidad.

El Presidente se expresó en la siguiente forma:

"América no se dió cuenta al principio del verdadero significado de la guerra que acaba de terminar, y creyó que se trataba de un conflicto natural provocado por las envidias y rivalidades de la complicada política europea.

"Más, al final, nos dimos cuenta que se trataba nada menos que de un ataque dirigido contra la libertad y contra los hombres libres del mundo entero.

"América ingresó entonces a la guerra y, si no hubiera sido por América, la guerra no estaría ahora ganada".

Discurso del premier Nitti

ANTE LA CAMARA DE DIPUTADOS

ROMA 10. — A la sesión celebrada hoy por la Cámara de Diputados concurrieron 300 diputados, entre los cuales se encontraban los señores Sonnino y Boselli. Las tribunas se encontraban repletas de asistentes.

La Cámara escuchó al premier Nitti, en medio de un gran silencio. Las primeras aprobaciones se manifestaron en el momento que el señor Nitti se refería a los sacrificios de los combatientes.

Numerosos "bravos", que partieron de todos los sectores de la Cámara, se dejaron oir en otros pasajes del discurso.

"La hora es crítica; talvez la hora más crítica de nuestra historia. Tengo fe en que Italia posee las energías necesarias para vencer las actuales dificultades, y dar al país el sitio que merece en el mundo.

"Venceremos, porque es necesario vencer. Los desagradables incidentes ocurridos en Fiume y en otras ciudades han sido exagerados en Francia y en Italia. Ambos países han sido excitados por insignificantes episodios. Ningún episodio podrá alterar las relaciones consagradas por la sangre que ha sido derramada en común".

Cuando el premier Nitti nombró a Fiume, todos los diputados, con excepción de los socialistas, se pusieron de pié, aclamando calurosamente, y lanzando gritos de "¡Viva Fiume!"

El discurso del premier Nitti provocó otras aprobaciones y aplausos, y al final fué saludado con una calurosísima ovación por toda la Cámara, con excepción de los socialistas y oficiales y algunos diputados de la extrema derecha.

Numerosos diputados felicitaron al premier. Terminado el discurso, la Cámara suspendió la sesión, con el objeto de permitir al premier que hiciera la misma declaración en el Senado.

ACERCA DE LA ADMISION DE AUSTRIA A la Liga de las Naciones

PARIS 10. — Contestando a una petición de inmediata admisión a la Liga de las Naciones, el Consejo Supremo informó a la delegación austriaca que Austria sería admitida en la Liga de las Naciones, tan pronto como los aliados consideren que posee un Gobierno responsable, que tenga voluntad y capacidad de cumplir con sus obligaciones internacionales.

EN FAVOR DE LOS SOLDADOS QUE REGRESAN DEL FRENTE

NUEVA YORK, 10. — A su llegada a Nueva York, después de los saludos de los funcionarios, 10,000 niños de las escuelas públicas dieron la bienvenida al Presidente cantando el himno nacional.

En el recorrido, desde las más altas ventanas de las rasca-cielo, caía por millones, sobre el Presidente Wilson y su esposa, papelitos que llevaban la siguiente mención:

"Nuestro Gobierno debe hacer cuanto esté en su poder para ayudar a los soldados que regresan del frente a encontrar trabajo y contribuir así a la extinción del maximalismo.

EL TRATADO DE PROTECCION A FRANCIA Declaraciones del Presidente Wilson

WASHINGTON 10. — En la entrevista concedida a los periodistas el Presidente Wilson dijo que la desmovilización del ejército norteamericano dependía de la rapidez con que Alemania ejecutara las condiciones militares del tratado de paz, y de la ratificación de ese tratado por los diversos Gobiernos.

Dijo a los corresponsales que el tratado con Francia estaba destinado a proteger a Francia, hasta que llegara el momento en que esta garantía especial no fuera necesaria por más tiempo, a causa de la protección concedida por todas las naciones, gracias a la Liga de las Naciones.

El Presidente Wilson tiene la impresión de que el pueblo francés quedaría herido en el corazón si los Estados Unidos dejaban de aprobar el tratado especial.

No cree que haya dificultad alguna en darse cuenta de cuál sería el acto de agresión por parte de Alemania, que diera ocasión a la ayuda norteamericana a Francia, en conformidad a lo determinado por el pacto.

LA ADMINISTRACION DE LOS TERRITORIOS e que Gran Bretaña será mandataria

LONDRES, 10.—La Cámara de los Comunes adoptó ayer una enmienda a la ley financiera, dando poder al Gobierno para extender preferencias coloniales a los territorios que serán administrador por Gran Bretaña, como mandataria en conformidad al pacto de la Liga de las Naciones.

PARTIDA DE LA COMISION QUE INVESTIGARA los incidentes de Fiume

PARIS, 10.—Los miembros de la comisión nombrada para hacer una investigación sobre los incidentes de Fiume, celebrarán hoy una conferencia con el Consejo Supremo de paz y en seguida partirán inmediatamente para Fiume.

LOS NORTEAMERICANOS no ocuparán la Alta Silesia

PARIS, 10.—En círculos norteamericanos se han desmentido las informaciones de procedencia alemana, de que las tropas de los Estados Unidos ocuparían la Alta Silesia.

Los delegados norteamericanos han calificado estas informaciones como completamente absurdas.

DECLARACIONES DEL PRESIDENTE WILSON a los periodistas

WASHINGTON, 10.—El Presidente Wilson, en una audiencia concedida a los corresponsales de los diarios, dijo que creía que las relaciones entre Alemania y los aliados deberían reanudarse a la mayor brevedad posible, pues, sin comercio, Alemania no podría hacer frente a las exigencias de reparaciones.

El Presidente dejó claramente establecido que las tropas permanecerían en Alemania hasta que los alemanes dieran cumplimiento a todos los términos militares del tratado. Se hizo presente que había en Alemania varios millones de soldados veteranos, con suficientes municiones para sus operaciones.

Los alemanes tienen de uno a cuatro meses para entregar todo el material de guerra, con excepción del suficiente para el reducido ejército alemán determinado en el tratado de paz, y el Presidente Wilson manifestó que creía que las tropas de los Estados Unidos permanecerían en el Rhin hasta que todo el material fuera entregado.

Discutiendo las negociaciones de París, el Presidente Wilson dijo que el pacto de la Liga de las Naciones sería incorporado a cada uno de los tratados que se firmaran en Versalles, incluyendo el con Bulgaria, con la cual los Estados Unidos nunca estuvieron en guerra.

Cree el Presidente Wilson que los Estados Unidos deben ser generosos respecto a la reconstrucción de Europa; pero es de opinión que esto debe ser llevado a cabo por medio del establecimiento de una buena base de crédito, más bien que por medio de la ayuda directa del Gobierno.

EL DEBATE DE LA ASAMBLEA NACIONAL ALEMANA respecto al tratado de paz

WEIMAR, 10.—Durante el debate habido en la Asamblea Nacional alemana, respecto al tratado de paz, el Presidente Fehrenbach protestó de que Alsacia y Lorena fueran quitadas a Alemania. Dijo que el tratado de 1871 había devuelto a Alemania lo que se le había quitado 150 años antes.

Manifestó la esperanza de que el pueblo de Alsacia y Lorena conservaría el carácter, costumbres y civilización de Alemania.

PROTESTA QUE HABRIAN HECHO LOS DELEGADOS NORTEAMERICANOS por la solución del asunto de Shantung

WASHINGTON, 10.—El senador republicano Mr. Borah presentó una indicación para que se pida al Presidente Wilson que comunique la copia de una carta escrita por el General Bliss, delegado de los Estados Unidos, a nombre de él, de Mr. Lansing y de Mr. Henry White, y en la cual se protestaba de la decisión adoptada por el Congreso de paz en la cuestión de Shantung.

Se pidió también que se enviara toda la información que hubiera respecto a cualquier esfuerzo de parte de los delegados japoneses para "intimidar" a los delegados chinos.

El presidente Wilson

ENTREGA LA COPIA OFICIAL DEL TRATADO DE PAZ

WASHINGTON, 10.—El Presidente Wilson fué saludado con una ovación cuando entró al Senado, del mismo modo que cuando terminó su discurso, pero no fué interrumpido durante la lectura.

Senadores y diplomáticos, que llenaban las galerías, siguieron atentamente la lectura.

A la conclusión de su discurso, el Presidente Wilson entregó la copia oficial del tratado de paz, que fué inmediatamente entregada a la Comisión de Relaciones Exteriores, y enviada a la imprenta.

El Senado ordenó que se hicieran 50,000 copias del tratado.

SE LLAMA LA ATENCION DE LOS ALEMANES acerca de la actitud de las tropas que se retiran en el Vístula

PARIS, 10. — El Congreso de paz ha pedido a los delegados alemanes que se encuentran en Versalles que llamen la atención del Gobierno alemán al hecho de que las tropas alemanas, que se están retirando de la orilla izquierda del Vístula, en conformidad al tratado de paz, se llevan consigo todo el material y muebles de las granjas.

RENUNCIA DE UN FUNCIONARIO DEL DEPARTAMENTO DE COMERCIO

LONDRES, 10.—Sir Arthur Steel Maetland, jefe del Departamento de Informaciones y extensión del comercio exterior, presentó su renuncia por estar en desacuerdo con la política seguida por el Gobierno la que, según él, perturba el restablecimiento del comercio internacional británico. Su renuncia ha sido aceptada.

Declaraciones de Wilson

ACERCA DE LA LIGA DE LAS NACIONES

WASHINGTON, 10.—El discurso pronunciado por el Presidente Wilson en el Senado, duró cerca de cuarenta minutos y estuvo dedicado, casi en su totalidad, a la Liga de las Naciones.

Declaró que el aislamiento de Norte América había terminado hace veinte años con la guerra hispano-norteamericana, y agregó que el temor despertado por las ideas norteamericanas habían igualmente terminado ahora.

"No puede hacerse cuestión de si cesaremos de ser una potencia mundial. La única cuestión es si podemos rehusar la dirección moral que nos ha sido ofrecida, si aceptaremos o rechazaremos la confianza que el mundo deposita en nosotros."

El Presidente Wilson, declaró que la guerra y la Conferencia de Paz, habían ya dado respuesta a esa cuestión y que sólo una acción errada de los Estados Unidos podría alterarla.

Declaró que después del fin de la gran guerra todas las personas ilustradas habían pedido a sus gobiernos que pensaran en su pueblo para hacerle justicia o estableciera una libertad que le permitiera ajustarse a los nuevos propósitos y destruir enteramente todo el antiguo orden de política internacional.

"Los hombres de Estado, agregó, pueden encontrar alguna dificultad para cumplir este propósito, pero el pueblo no puede ver ninguna y no toleraría ninguna negativa al respecto."

Agregó que la Liga de las Naciones no era solamente un mero instrumento para remediar las antiguas injusticias, sino que, de acuerdo con el nuevo Tratado de Paz era la única esperanza de la Humanidad.

El presidente Wilson

PRESENTA EL TRATADO DE PAZ EN EL SENADO

WASHINGTON, 10.—El Presidente Wilson, presentó hoy en la tarde el Tratado de Paz con Alemania al Senado.

En los momentos en que el Presidente entraba, escoltado del Comité de senadores, la multitud reunida en las galerías lo saludó ruidosamente, contraviniendo los reglamentos del Senado.

El Presidente Wilson declaró que el Convenio de la Liga de las Naciones había dejado, en la mente de los que asistieron a la Conferencia de Paz, la idea de que su obra perduraría y que sería practicable para todos ellos, y que finalmente estaban dispuestos a someter a la Liga de las Naciones el conocimiento y la decisión de todos los intereses que no admitían una inmediata discusión, lo mismo que de todos los problemas administrativos que requerían una más prolongada supervigilancia.

Agregó que, lo que en un principio había sido un consejo de de perfeccionamiento había llegado a ser un consejo de urgente necesidad. La Liga de las Naciones era la esperanza de éxito que tenían los estadistas en muchas de las más difíciles tareas que acometían.

Declaró, además, que el más escéptico de los delegados que estaban en París se había inclinado poco a poco, más y más hacia la Liga de las Naciones a medida que progresaban las discusiones y al ver que esta era la solución que podían tener los numerosos problemas que surgían a medida que se fraguaba el Tratado de Paz. Finalmente, dijo que el Convenio de la Liga de las Naciones era la piedra angular del Tratado y que, gracias a ella, se confiaba en que la solución de todos los problemas se encontraría fácilmente.

El premier Nitti

CONVOCA AL GABINETE PARA CONOCER EL INFORME DE TITTONI

ROMA, 10. — El premier Nitti convocó anoche al Gabinete para recibir el informe de Tittoni referente a las negociaciones de la Conferencia de Paz.

Tittoni vino acompañado desde París por los delegados italianos Ferraris y Scialoia. El Consejo no formuló ninguna declaración, pero los senadores y diputados dicen que creen que Tittoni debe haber encontrado serias dificultades en su intento de hacer aceptar las ideas italianas en París, pues de otro modo no habría regresado a Roma.

LA SESION DE LA ASAMBLEA NACIONAL DE WEIMAR

WEIMAR, 10.—El Miércoles la mayoría de los Ministros y todos los diputados asistieron a la sesión de la Asamblea Nacional.

El Ministro de Relaciones Exteriores Mueller presentó un proyecto del Gobierno y explicó que era preciso apresurar la ratificación del Tratado de Paz para obtener que se levantara el bloqueo.

El leader de los centristas católicos Spahn, declaró que él aprobaba el Tratado, debido a la obligación que tenía de salvar al pueblo de la anarquía y preservar a la patria de la ruina interna.

El socialista Kreizig, el demócrata Schuecking, el nacionalista Traun y el representante del partido del pueblo Kahl, protestaron violentamente contra la injusticia del Tratado, declarando que era imposible darle cumplimiento, y agregando que llegaría el día de la liberación alemana.

Estas protestas fueron recibidas con turbulentos aplausos.

LA AMERICA LATINA ANTE LA PAZ

LAS RELACIONES DE MEXICO CON AUSTRIA Y ALEMANIA

MEXICO, 10.—Kansa von Kanya, ministro austriaco, se despidió del Presidente Carranza, antes de partir de regreso a Viena. No se sabe aún quién se hará cargo de los intereses austriacos.

El Gobierno Mexicano ha anunciado que no reanudaría con Austria y Alemania, mientras no se estabilice la situación Europea.

LA RAMA ARGENTINA DE LA "INTERNATIONAL LAW ASSOCIATION"

BUENOS AIRES 10. —El Presidente de la "International Law Association" en Argentina, doctor Estanislao S. Zeballos, ha recibido un telegrama en que la Comisión Directiva de Londres lo felicita por la fundación de la rama argentina y le anuncia el envío de una invitación formal a asistir a la conferencia que se celebrará en Portsmouth a principios de Agosto próximo.

LOS PROBLEMAS SOCIALES

HUELGA DE FERROCARRILEROS EL 21 DE JULIO

PARIS, 10. — Los ferrocarrileros han decidido detener por completo todo el tráfico, desde las 5 de la mañana del 21 de Julio hasta las 5 de la mañana del 22.

El paro se extenderá a Fancia, Alsacia y Lorena, Túnez y Argelia, como parte de la huelga internacional que se propone la Federación general de trabajo.

"Le Journal" dice que esta decisión de los ferrocarriles puede influenciar a otros gremios para que se unan a la manifestación.

LAS SESIONES DEL CONGRESO PAN-AMERICANO de Federaciones Obreras

NUEVA YORK ,10. — Reanudó sus sesiones, bajo la presidencia de Mr. Frank Morrison, secretario de la Federación norteamericana de trabajo, en vez de Mr. Gompers, que se está preparando para dirigirse a Europa, para asistir a la Convención Internacional Laborista.

El Comité de Finanzas ha informado que los gastos deben ser soportados a prorrata por los organismos afiliados. Se establece para 1919 un gasto de 8,250 dólares, de los cuales los Estados Unidos contribuirán con 400.

LA INDEPENDENCIA DE LAS FILIPINAS

MANILA, 10.—Manuel Luxeson, jefe de la misión de las Islas Filipinas en los Estados Unidos, declaró que, al parecer, la acción en favor de la Independencia de las Islas Filipinas no se llevará a cabo este año.

Agregó que los miembros del Congreso norteamericano eran favorables a la independencia, pero que creía que no la tomarían aún en consideración por no estar solucionados los demás problemas que afectan al mundo.

CLAUSULA APROBADA POR EL COMITE DE LA CAMARA DE LOS COMUNES.

LONDRES, 10.—A pesar de la enérgica resistencia del Gobierno, el Comité de la Cámara de los Comunes, aprobó la cláusula del proyecto de ley de residencia que restringe el empleo de extranjeros en Gran Bertaña, por quince votos contra doce.

El Sub-Secretario de asuntos internos sostuvo que la inclusión de esa cláusula arruinaría la influencia del país en el Imperio.

LOS NUEVOS ESTADOS LIBRES

SE LIBRA UNA GRAN BATALLA entre ukranianos y polacos

VIENA 10. — Según la oficina ukraniana de la prensa, desde hace varios días, continúa en la Galitzia oriental una gran batalla entre los ukranianos y dos ejércitos polacos.

Se anuncia que los polacos se están retirando en el frente de Brody a Stanislau.

FABRICA ESTABLECIDA
DESDE VARIOS AÑOS EN RAMO MERCERIA
cuyos productos son preferidos a los importados, desea vender toda su producción a firma seria establecida en el país.
Dirigirse: Casilla 304 - Valparaíso
13-G

RADIADORES a GAS
DE INSUPERABLE CALIDAD
ESTUFAS A PARAFINA
Instalaciones completas de Calefacción Central
DONDE
MORRISON & Co.
AHUMADA 65-67-77 -:- Casilla 212 -:- SANTIAGO

PARA LOS BANQUETES
Se toma EL GRAN VINO
SANTA ELENA
Pídalo en el centro por teléfono 1890, a
ALFREDO BLANCHARD
El importador de licores finos, cigarros habanos y
— TE —
Calle Bandera No. 176

MODAS
necesito buena preparadora en sombreros.
MERCED 832

FARMACIA ESPAÑOLA
AHUMADA 318
Teléfono 387.—Casilla 3499
Ofrece los siguientes artículos:

JARABE Rábano Yodado, el frasco..	$ 1.90
JARABE Chocolate, el frasco. .. .	3.00
JARABE Glisero-fosf. Cal., el frasco..	1.80
JARABE Hipofosfito comp., el frasco..	2.20
LECHE Magnesia, el frasco. . . .	1.80
MAGNESIA Flúida, el frasco..	1.00
ELIXIR Clorhidropéptico, el frasco	2.50

HOY CONVENZASE que estos artículos son garantidos y a precios los más bajos de plaza.

TRIGO CANDEAL
CEBADA CHEVALIER y DEL PAIS
Semillas Selectas
PASSALACQUA y Cía. - Calle Exposición 136
12-G

RESULTADO
E. TURRI se complace en comunicar a su distinguida clientela los premios mayores en el sorteo verificado ayer en Buenos Aires, postergación del día 8 de Julio.

Con $ 300,000 argentinos, el número 24348; con $ 50,000, el número 13323; con $ 30,000, el número 20603; con $ 10,000, los números 17281 y 9196; con $ 5,000, los números 7045, 17492, 30054 y 26425; con $ 2,000, los números 15133, 23828, 25266, 27233, 14158, 14555, 25624, 15650, 5373, 8550, 19632, 18411, 21576, 2547, 5102, 31554, 18375, y 31774; con $ 1,000, los números 25905, 14539, 10009, 13428 24795 18646 4403, 16105, 20556, 25435, 3788, 17065, 30199, 4065, 171,95, 22744, 21748, 22188, 8633, 31753, 30425, 16633, 29792, 17902, 6400, 12696, 22066, 19530, 31460, 24744, 22946, 14896, 26046, 1371, 12602, 24183, 26149, 16625, 21474, 29488, 17922, 16226, 11103, 18243, 1056, 2732, 17143, 29729, 23144, 18494, 13239, 20777, 27997, 27436, 29766, 30279 y 28621.

A todos los números cuya última cifra sea "8" como el premio mayor, corresponde un premio de $ 70 argentinos, además del que pudiera corresponderles por sorteo.

LOTERIA
NACIONAL ARGENTINA, la más equitativa que se conoce. Recuerde Ud. que para ganar buenos premios y ser BIEN atendido, es MUY CONVENIENTE pedir sus billetes, como lo hace la mayoría de los aficionados de Chile: a la afortunada y acreditada Casa
E. TURRI
GALERIA GÜEMES. — BUENOS AIRES. — CASILLA 1772
Próximos Sorteos
DIA 16 DE JULIO, de pesos argentinos
100.000
El billete ENTERO vale $ 25 argentinos o $ 70 CHILENOS.
Cada QUINTO de billete a $ 6 argentinos o $ 17 CHILENOS.
Días 24 Y 31 DE JULIO cada uno de pesos argentinos
80.000
El billete ENTERO vale $ 20 argentinos o $ 60 CHILENOS.
Cada QUINTO de billete a $ 5 argentinos o $ 15 CHILENOS.
En los precios indicados están incluídos gastos y listas.
La Casa Turri paga cualquier premio.

Completa Liquidación de un Gran Lote de Corsés

"WARNER"

El modelador más perfecto, de insuperable elegancia y confort,

A PRECIO BAJÍSIMO

Corsés **"WARNER"** en buen coutil liso, con 4 tirantes, de busto bajo y largo de caderas, a..... $ 12.90

Gath & Chaves Ltd.

LA SITUACION EN RUSIA

Exito del general Denikine

LONDRES, 10.—El Departamento de Guerra comunica que las tropas del general Denikine, que operan en Crimea, han obtenido una gran victoria sobre los maximalistas, lo que les ha permitido realizar un avance de setenta y cinco millas y apoderarse de la ciudad de Tsaritzin con diez mil prisioneros y una gran cantidad de cañones.

Esas tropas, compuestas de voluntarios, continúan su avance hacia Saratov, privando a los maximalistas de la sola línea de comunicación con su base de operación.

LOS PROBLEMAS ECONOMICOS DE LA PAZ

REAPERTURA DE LA BOLSA DE PARIS

PARIS 1. — La Comisión de Presupuestos de la Cámara de Diputados resolvió que el Gobierno reabriera la Bolsa, para las futuras transacciones de valores, con excepción de los bonos del Gobierno.

IMPUESTO DE 80 POR CIENTO a las utilidades de los arriendos de ventanas y balcones

PARIS, 10.—La Cámara de Diputados aprobó ayer, por unanimidad un proyecto de ley por el cual se establece un impuesto de 80 por ciento a los dueños de propiedades, sobre las utilidades que obtengan por el arriendo de ventanas y balcones para el desfile de la Victoria, que se verificará el 14 de Julio.

CONFISCACION DE VALORES por dos millones de dólares, de propiedad del ex-Rey de Bulgaria

LONDRES, 10.—Algunos valores avaluados en dos millones de dólares, y que permanecieron en Londres durante la guerra, pertenecientes al ex-Rey de Bulgaria, han sido declarados confiscados en beneficio de la corona, después de los procedimientos legales.

AVENA

blanca, revuelta, vende cualquiera cantidad R. P. Hanel, Huérfanos 1223. Teléfono 2591.

$ 2.50 saco leña

5 saco afrecho; 6 id., afrechillo; 20 saco papas amarillas, secas de guarda, garantidas; pasto 2.o 3er. corte, paja larga capotillo.

Precio fundo.

LA GRANADINA

Avenida Matta 1460.—Teléfono 113, Parque.—A domicilio.

AL COMERCIO

PRESTINONI y Cía. se complacen en comunicar al comercio que han abierto una Casa de Remates, en su local

Calle San Martín 60

y preparan un gran remate inaugural para el

Martes 15 del corriente

con un extenso surtido de Tejidos y Paquetería, en lotes para comerciantes y en exposición desde hoy.

Próximamente mayores detalles.

Para el mismo remate reciben mercaderías en consignación.

PRESTINONI & Co.

Calle San Martín 60. - Teléf. Ing. 1575

EL DISCURSO DEL PREMIER NITTI

Situación financiera de Italia

ROMA, 10.—En el discurso que pronunció ayer ante la Cámara de Diputados, el premier Nitti dijo:

"Tenemos una deuda externa de 20,000 millones de liras y una deuda interna de 58,000 millones.

"Nuestra circulación es cuatro veces superior a la de antes de la guerra. Una nueva forma de proteccionismo empieza a vislumbrarse: la de los países productores de materias primas. En consecuencia, Italia debe hacer un grandiosísimo esfuerzo de trabajo, en medio del orden y de la disciplina.

"Nuestra población es numerosa y fuerte, y puede rehacer la riqueza nacional; pero hay que consumir menos y producir más y trabajar más intensamente y hallar formas más convenientes para hacer más fáciles y menos costosas nuestras compras en el exterior. También debe pedirse una contribución especial a las fortunas creadas durante la guerra."

El señor Nitti puso de relieve que el Estado gastaba 2,500 millones de liras para mantener el bajo precio actual del pan. Pidió al Parlamento que compartiera con el Gobierno sus gravísimas responsabilidades."

LA TRAVESIA AEREA DEL ATLANTICO

LA PARTIDA DEL "R-34"

MINEOLA, 10.—A las 23.55 horas fué soltado el "R-34" por los mil individuos norteamericanos que lo sujetaban. Tres grandes reflectores fueron dirigidos hacia la aeronave, que se hizo perfectamente clara para las personas que se habían reunido con el fin de desear buen viaje a los aeronautas.

En medio del ruido de las tres máquinas, el "R-34" se deslizó hacia el sur, variando en seguida su dirección hacia Nueva York.

LOS PREPARATIVOS PARA LA PARTIDA DEL "R-34"

MINEOLA, 10.—Bastaron tres minutos para que el "R-34" tomara altura, al comienzo de su viaje de regreso. A 500 pies de altura, apenas era visible, hasta que fué enfocado por los reflectores, siendo entonces visible durante millas enteras.

El dirigible partió, funcionando tres máquinas. Se cree que ellas serán suficientes, a menos de que haya malas condiciones atmosféricas.

Los preparativos para el viaje de regreso estuvieron terminados a las 23.50. Sonó a bordo una campana, y el mayor Scott ordenó que se largara, partiendo el dirigible en dirección al cielo.

El "R-34" llevaba un millón de pies cúbicos de hidrógeno, y cuatro mil galones de gasolina.

Lo último que se llevó a bordo fué un pedazo de la tela del primer globo que trató de atravesar el Atlántico, en 1909, que iba piloteado por Walter Wellman, y que cayó cerca de las Bermudas.

ESPAÑA

MADRID, 10.— **Acuerdos del Gabinete.**—El Gabinete aprobó algunas leyes relacionadas con los sindicatos obreros y otras que atañen a la autonomía municipal.

La huelga ferroviaria.— Ha mejorado la situación causada por la huelga ferroviaria.

El último buque alemán internado.— El buque de guerra francés "Travailleur" ha zarpado escoltando al "Rudoph", último buque alemán internado.

ITALIA

PERDIDA EXPERIMENTADA POR EL TENOR CARUSO

FLORENCIA, 10.— El famoso tenor Enrico Caruso, perdió durante los disturbios treinta barriles de vino que tenía en los alrededores de Florencia, por órdenes de los Comités laboristas. Con esto tenía suficiente hasta la nueva cosecha.

SE INVITA AL PUEBLO A QUE REANUDE SUS TAREAS

ROMA, 10.—La Cámara del Trabajo ha publicado un manifiesto, por el cual se invita al pueblo a que reanude sus tareas, en vista de las seguridades recibidas de que se reducirán en un 50 por ciento los precios de los artículos de primera necesidad.

SE PROCLAMA LA HUELGA GENERAL

ROMA, 10.—La Cámara de Trabajo proclamó anoche la huelga general.

Clavos, Grampas y Puntas de alambre

Ofrece la Fábrica de Peña Blanca

YARCHO y Cía. - Avenida Brasil 389

Casilla 815 - VALPARAISO

15-G

ESTADOS UNIDOS

EL VIAJE DEL R-34 A LONDRES

WASHINGTON, 10.—Doce horas después de que el R-34 partió del campo Roosevelt, el dirigible había viajado 630 millas, según un radiotelegrama recibido del comandante Scott por el Departamento de Marina.

Se agrega en el radiotelegrama que el dirigible seguía viajando sin dificultad en dirección a Londres.

TERRANOVA

CHOQUE DE UN VAPOR CON UN ICEBERG

SAINT JOHN,S, 10.—El vapor "Grampian", de la Allan Line, con 750 pasajeros y 350 tripulantes, en viaje de Montreal a Liverpool, chocó con un iceberg.

Dos hombres resultaron muertos, y otros dos heridos. El "Grampian" llegó a este puerto, con el fin de efectuar las reparaciones necesarias.

EL SALVADOR

UNA VICTORIA DE LOS REBELDES COSTARRIQUEÑOS

SAN SALVADOR 10. — Según despachos enviados desde la frontera nicaraguense, los rebeldes, en el norte de Costa Rica, habrían derrotado a las tropas del Gobierno, tomándoles muchos prisioneros.

BRASIL

INAUGURACION DE UNA ESCUELA DE AVIACION

RIO JANEIRO 10. — El señor Delfín y el Ministro Gamelin, invitados especialmente fueron esta mañana a Santa Cruz, a inaugurar la escuela de Aviación del Ejército, que está a cargo de la misión francesa.

RUY BARBOSA OFRECERA SU APOYO A PESSOA

RIO JANEIRO 10. — "O Jornal" dice que el señor Ruy Barbosa dirigirá un manifiesto al país, reconociendo la victoria del doctor Epitacio Pessoa y ofreciéndole su apoyo.

El doctor Pessoa

ES PROCLAMADO PRESIDENTE

RIO JANEIRO, 10.—El Congreso proclamó hoy al doctor Epitacio Pessoa Presidente de la República.

Aprobó igualmente una moción para enviar un telegrama de agradecimiento al Gobierno y al Congreso de los Estados Unidos por las atenciones tributadas al doctor Pessoa.

RIO DE JANEIRO, 10.—**Presidencia de la Cámara.**—El señor Astolfo Dutra ha sido elegido presidente de la Cámara de Diputados.

El regalo de CHAPLIN

Todavía no se sabe cuál será el regalo que hará CHAPLIN a Chile.

La Escuela de Aviación.—El Presidente Delfín Morería, acompañado por el Ministro de la Guerra y el general Gamelin, se trasladó al Campo Dos Alfonsos para inaugurar la Escuela de Aviación Militar.

HOMENAJE AL DR. PESSOA

RIO DE JANEIRO, 10.—Se organiza entre los elementos parlamentarios un banquete que se ofrecerá en honor del doctor Epitacio Pessoa, antes de que asuma el mando presidencial.

RIO DE JANEIRO, 10.—**El representante sueco.**—A bordo del vapor "Vauban" ha llegado el señor Anderberg, nuevo Encargado de Negocios de Suecia.

ARGENTINA

EMBAJADOR ESPECIAL NORTE AMERICANO A LA TRASMISION DEL MANDO DEL BRASIL

BUENOS AIRES 10. — El Embajador de los Estados Unidos en la República Argentina, Mr. Stimson, ha sido nombrado Embajador Especial para representar al Presidente Wilson en la ceremonia de la toma del mando por el doctor Epitacio Pessoa.

Mr. Stimson, cuyo nombramiento fué hecho después de la llegada del Presidente Wilson a Washington, partirá a Río Janeiro el Viernes.

LA SONRISA "ROSS"

LA "SONRISA ESTRENUA"

Lúcela el hombre que obra con presteza, decido con firmeza y es capaz de desplegar doble más actividad que cualquiera de sus vecinos.

En los negocios, sus operaciones tienen siempre feliz éxito; sus amigos son numerosos y la gente, admirada, se pregunta: ¿Por qué es ese individuo capaz de emprender tantas cosas sin rendirse?

El Secreto: Tiene un cuerpo fuerte y robusto, constituído por un vivir correcto y metódico y por el uso de las **Píldoras de Vida del Dr. Ross**, que toma para mantener las funciones del sistema regularizadas.

Usted puede, si quiere, lucir esta sonrisa heróica. Compre un frasquito hoy mismo.

The Sydney Ross Co., New York, U. S. A.

BUENOS AIRES, 10.— **Nuevo Gobernador de Corrientes.**—El Colegio Electoral de la provincia de Corrientes ha proclamado Gobernar al señor Adolfo Conte, jefe de la fracción liberal disidente, por 13 votos entre 25 votantes.

El futuro Gobernador, tiene reputación de íntegro y enérgico. Anteriormente ha sido diputado nacional.

—**Las elecciones en Mendoza.**—Ha comenzado el escrutinio de las últimas elecciones para la renovación de la legislatura de Mendoza.

Los primeros cómputos dan la mayoría a los radicales partidarios del Gobernador suspendido, señor Lencinas.

—**Servicio aéreo entre Buenos Aires y Montevideo.**—Se ha constituído una sociedad anónima, con capital de 200 millones de pesos oro, para explotar el servicio aéreo de correspondencia y pasajeros entre Buenos Aires y Montevideo, bajo la dirección del mayor inglés señor Kingsley.

Telegráficamente se han pedido a Londres cuatro aparatos, con los que se iniciará el tráfico.

BUENOS AIRES 10. — **Los estragos de la inundación.** — Comunican de La Plata que el pueblo de Bolívar se halla en situación crítica a causa de las inundaciones. Las aguas crecen rapidamente y amenazan destruir las casas cuyos moradores se han refugiado a las azoteas. Solicítanse auxilios augentes.

Nuevos agregados militares. — El Presidente de la República ha firmado los decretos por los cuales se nombra agregado militar a la Legación en Santiago, al mayor Justo Viana, a la Legación en Lima, al mayor Manuel Dubal, a la Legación en Asunción a Angel Hernández, a la Legación de La Paz a Ramos Espínola, a la Legación en Montevideo al teniente coronel Francisco Guido Lavalle y en Río Janeiro al teniente coronel Juan Albejo.

La lotería de Beneficencia Nacional. — En la lotería de Beneficencia Nacional ha sido premiado con 30.000 nacionales el número 24,348, con 50.000 el número 13.323, con 30.000 nacionales el número 20.603, con 10.000 nacionales el número 9.196, y con 5 mil naciones los N.os 30.054, 7.045 y 17.492.

BUENOS AIRES, 10.— **Los daños causados por la inundación.**—La zona sur de la provincia de Buenos Aires presenta perspectivas graves debido a los efectos de la inundación.

Las grandes avenidas y las frecuentes lluvias, agregadas a la insuficiencia de los desagües, han provocado la inundación de 200,000 hectáreas de ricos terrenos en la provincia.

El vapor "Bahía Blanca".— Se informa que el Ejecutivo está resuelto a emplear el vapor ex-alemán "Bahía Blanca" en el transporte de bolsas de hilo sisado que se traerían de los Estados Unidos para hacer frente a las necesidades de la última cosecha.

PROYECTO DE MEJORAMIENTO DE LOS TELEGRAFOS

BUENOS AIRES, 10.— La Dirección de Telégrafos elevará próximamente a la superioridad un proyecto en que se propone el mejoramiento de la actual red, cuyo estado actual es detestable. Además, se propone la realización de un plan técnico para la futura red de telégrafos de la Nación, en el cual se daría preferencia a la ejecución de circuitos que tengan por objeto ir supliendo las actuales líneas tropicales.

Finalmente se determinan las características de construcción de esos circuitos teniendo en cuenta las necesidades presentes y el desarrollo futuro.

URUGUAY

MONTEVIDEO, 10.—**Acerca de un obsequio de Inglaterra.** — El Sub-secretario de Relaciones Exteriores, ha manifestado que no se tienen noticias de que Inglaterra donaría un crucero de guerra.

PROYECTO DE IMPUESTO

MONTEVIDEO, 10. — Se anuncia que un diputado presentará en la Cámara un proyecto de ley de impuesto a los solteros.

El ofrecimiento de Gran Bretaña. — Se insiste en que el Gobierno inglés habría ofrecido obsequiar al Gobierno uruguayo con uno o dos cruceros.

Se trataría del "Glasgow" y del "Southampton".

BOLIVIA

COMENTARIOS ACERCA DE LA REVOLUCION PERUANA

LA PAZ, 10.—"El Tiempo" se ocupa de la revolución en el Perú y opina que Bolivia no debe reconocer el nuevo Gobierno peruano, hasta que sea reconocido por los Estados Unidos.

Hace notar que los señores Leguía y Pardo no se distinguen por sus sentimientos en favor de Bolivia. Añade que Chile ha culpado siempre a la inestabilidad de los gobiernos del Perú de la imposibilidad de llegar a un acuerdo definitivo en la cuestión de Tacna y Arica.

LA PAZ, 10.—**Junta General de Beneficencia.**— Se presentó a la Municipalidad un proyecto que crea la Junta Central de Beneficencia.

—**El ferrocarril de la Quiaca a Tupiza.**—En las esferas del Gobierno reina mucho interés por la construcción del ferrocarril de la Quiaca a Tupiza, que unirá por el sur a Bolivia con la República Argentina.

VENTA DE MINAS DE ESTAÑO

LA PAZ, 10.—La Compañía Minera Laramcota ha vendido sus minas de estaño a un sindicato norteamericano en la suma de 120 mil libras esterlinas.

Las escrituras respectivas fueron extendidas ayer.

LA PAZ, 10.—**El viaje del señor Montes.**—"La Razón" publica un telegrama de Buenos Aires, informando que el General Montes suspendió su viaje de regreso a La Paz.

Las negociaciones entre Chile y el Perú.—El mismo diario publica un telegrama de la misma procedencia, informando que han quedado suspendidas las negociaciones que se tramitaban entre los Gobiernos de Chile y el Perú, para resolver el problema de Tacna y Arica, como consecuencia del golpe de estado del señor Leguía.

Enfermos.—Se encuentran enfermos el Ministro de Relaciones Exteriores, señor Darío Gutiérrez, las señoras María Iturralde de García y Hortensia Tezano de Iturriez y señorita Teresa Aramayo.

Enfermedades en la Compañía de Huanchaca.—En la Compañía de Huanchaca se han declarado enfermedades infecciosas. El Gerente ha pedido un médico para atacar las epidemias.

Correos aéreos.—"El Diario" indica la conveniencia de establecer correos aéreos, adquiriendo algunos aeroplanos. Estima que ésta es la única forma de acercarse a las fronteras.

Las epidemias entre los indígenas.—Se han nombrado varias comisiones sanitarias, para defender las vidas de los indígenas, los que han sido diezmados por las epidemias reinantes.

El cambio.—El cambio está a 18 1|2.

La crisis ministerial de Chile. — Los diarios han publicado noticias contradictorias respecto a la crisis ministerial de Chile.

PERU

DECLARACIONES DEL ARZOBISPO DE LIMA

LIMA 10.— El Arzobispo de Lima ha declarado a la prensa que sostiene todas las afirmaciones que hizo, pero declara que no [illegible] atribuído ninguna declaración [illegible] Santo Padre, repitiendo únicamen[illegible] te las palabras del Secretario [illegible] Pontífice que afirmó que este P[illegible] seguirá la conducta de sus pred[illegible] cesores León XIII y Pío X, [illegible] bre la autoridad eclesiástica d[illegible] cautivas.

CHINA RECONOCE EL GOBIE[illegible] NO DE LEGUIA

LIMA 10. — El Gobierno ch[illegible] reconoció el Gobierno de Leguí[illegible]

Suspensión de una recepción.— La Legación argentina suspend[illegible] la recepción que iba a ofrecer, [illegible] bido al duelo causado por la m[illegible] te del vice - presidente argent[illegible] doctor Luna.

Las Cortes y el Gobierno. — [illegible] Cortes de Justicia han entabla[illegible] relaciones con el nuevo régim[illegible] imperantes.

Oro destinado a Louvain. — [illegible] remitieron 645 libras pro - erog[illegible] ción a favor de la biblioteca [illegible] Louvain.

Señores Hacendados

Ofrecemos para entrega inmediata

SACOS

Trigueros, cebaderos, paperos

ALAMBRES

Galvanizados y negros

SULFATO DE COBRE

Duncan, Fox & Co.

BANDERA 529 - 33

ULTIMA HORA

EL CONSEJO DE LOS CINCO SIGUE EN SUS DEBATES. — I[illegible] PORTANTES ACUERDOS COMERCIALES TOMADOS AY[illegible] —LAS INDIAS ABRIRAN SUS PUERTAS AL MERCADO MU[illegible] DIAL EN IGUAL FORMA QUE ANTES.

LONDRES 10. — El Consejo de los Cinco ha estado ayer, todo el día, reunido, tomando acuerdos sobre asuntos comerciales. Entre los principales acuerdos, figura el tomado sobre la exportación de Las Indias. Listas p[illegible] ra embarque se encuentran gra[illegible] des partidas de sacos vacíos, ar[illegible] y el delicioso té Jumbo, con d[illegible] tino a Chile.

VALPARAISO

Pavimentación. — Al Alcaldía municipal ha dispuesto la apertura de propuestas públicas para pavimentar definitivamente el Camino de Cintura, en el sector de Playa Ancha.

Velada y conferencia. — En el salón de actos del Liceo de Hombres, tendrá lugar esta noche la velada-conferencia ofrecida por el cuerpo de profesores del establecimiento, al público porteño. Se tratarán diversos asuntos de interés general, completándose la velada con selectos trozos de música.

Diplomático. — Se encuentra en nuestro puerto, el secretario de la Legación de Ecuador en nuestro país y distinguido literato, don Ricardo Crespo Toral y Ordóñez.

Donación. — La Sociedad Cooperativa Vitalicia, en homenaje a la memoria del señor Juan Ghio, obsequió la suma de cien pesos a la Sociedad Protectora de Estudiantes Pobres.

Movimiento marítimo

Entradas:

Ayer Jueves entraron:

Vapor Santa Luisa, de New York.

Vapor Quito, de Iquique.

Vapor Collico, de Río Aysen.

Vapor Esperanza, de Coronel.

Salidas:

Ayer Jueves salieron:

Vapor Huasco, para Lota e intermedios.

Vapor Chile, para Coronel.

Vapor Esperanza, para Coronel en derechura.

Hoy salen:

Vapor Taltal, para Arica e inte[illegible] medios.

Vapor Olga, para Mejillones [illegible] intermedios.

Mañana saldrán:

Vapor Ortega, para Reino U[illegible] do e intermedios.

Vapor Mapocho, para Pime[illegible] e intermedios.

Vapor Quito, para Iquique [illegible] intermedios.

Vapor Collico, para Río Ays[illegible] intermedios.

Vapor Don Luis, para Lota [illegible] derechura.

El Martes 15 saldrán:

Vapor Santa Luisa, para N[illegible] York e intermedios.

Vapor Chile, para Colón e [illegible] termedios.

Vapor Magallanes, para Iqui[illegible] e intermedios.

Vapor Florencia, para Iquique [illegible] intermedios.

El Miércoles 16 saldrán:

Vapor Huasco, para Colón e [illegible] termedios.

Vapor Arauco, para Caleta B[illegible] na e intermedios.

Reumatismo

GOTA, NEURALGIA, DOLOR[illegible] DE LOS HUESOS?

LICOR DE LOS ARABES

Purifica la sangre, cura hu[illegible] res, enfermedades venéreas y [illegible] la piel.

RADIADORES WOLFF

A GAS

De 4 - 6 - 8 y 10 Secciones

Para entrega inmediata, únicos agentes:

PASSALACQUA & ITURRIAGA

BANDERA N.° 231 - OFICINA 4

Tiza Molida Sueca

Vidrios Planos

Ofrecen para entrega inmediata:

B. DIEDEN Y CIA.

VALPARAISO

CASILLA 1453 — PRAT 336

Representante en Santiago: Luis A. Ugarte y Cía. Ahumada 219 Casilla 16-D

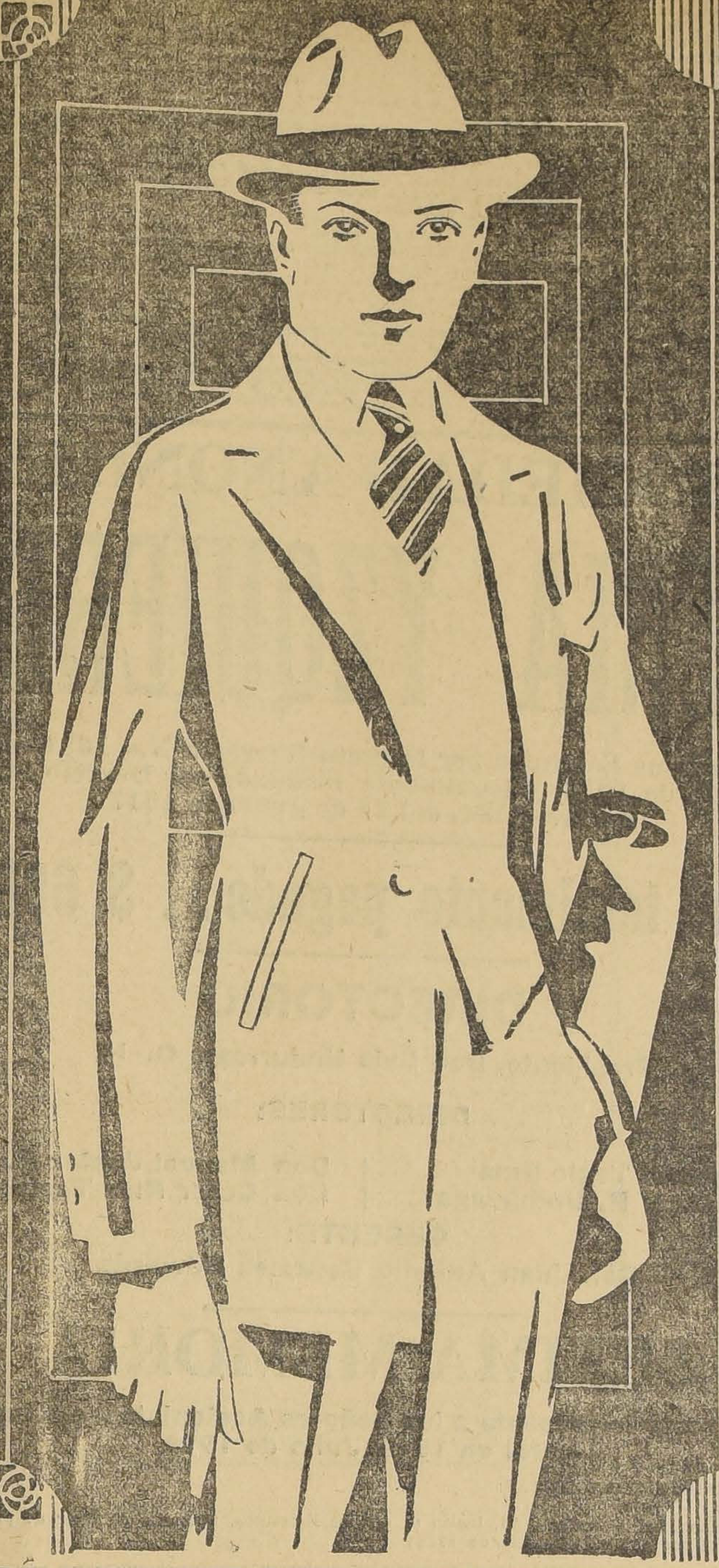

SIGUE LA COLOSAL LIQUIDACION EN

SASTRERIA

Trajes y Sobretodos de Primera Calidad y de Gran Moda a Precios Infimos

EXTRAORDINARIA OPORTUNIDAD PARA CABALLEROS

TRAJES confeccionados en casimir inglés, gran variedad de gustos y colores, modelos de última moda, a	$ 68.00
TRAJES finos de casimir fantasía, gran moda, ahora a $ 140.00, 120.00 y	88.00
Los mismos modelos en negro o azul marino, $ 150.00 y	98.00
SOBRETODOS, modelo de alta novedad, en casimir inglés, a	55.00
SOBRETODOS muy superiores, a $ 140.00, 125.00, 110.00 y	88.00
PANTALONES en casimir fantasía, a rayas, variedad de gustos y colores, a	24.50

SOBRETODOS IMPORTADOS, DE LA FAMOSA FIRMA LONDINENSE "RIMELL & ALLSOP, A PRECIOS DE VERDADERA Y EXCEPCIONAL OCASION.

TRAJES DE SPORT, DIFERENTES MODELOS, CALIDADES INSUPERABLES:

REBAJA EXTRAORDINARIA

Gath & Chaves Ltd.

En el Departamento "CONFECCION NIÑOS" continúa la extraordinaria liquidación de trajes elegantes para niños y jóvenes.

Gath & Chaves Ltd.

LA ACTITUD DE LOS ESTUDIANTES ANTE LA REFORMA DEL CODIGO SANITARIO

EN EL DIA DE AYER CONTINUAN LAS MANIFESTACIONES DE PROTESTA

La opinión del secretario de la Facultad de Medicina y Farmacia, doctor don José Ducci

Nuevos acuerdos de los estudiantes

Han continuado con todo entusiasmo las manifestaciones organizadas por la Federación de Estudiantes en contra de la reforma que se pretende introducir en nuestro Código Sanitario.

En la tarde de ayer los estudiantes recorrieron las calles centrales de la ciudad con sus estandartes y respectivas bandas de pitos.

La gran columna estudiantil se dirigió a la Plazuela del Congreso, donde hizo diversas y significativas manifestaciones.

Terminadas estas, el desfile continuó su marcha en medio del más franco entusiasmo.

Con el secretario de la Facultad de Farmacia, Dr. José Ducci

Ayer tuvimos ocasión de conversar breves momentos con el secretario de la Facultad de Farmacia.

El señor Ducci nos manifestó su desacuerdo con la reforma que se pretende introducir en nuestro Código Sanitario.

—Hay que considerar, nos dijo, que la reforma traerá la ruina de los estudios de Farmacia, ya que se coloca en igualdad de condiciones al empleado de botica que ha practicado, ganando un sueldo y al estudiante que cursa sus humanidades y los 4 años de farmacia a costa de sacrificios y de privaciones. Además, si mirásemos la reforma del Código Sanitario desde el punto de vista de los actuales farmacéuticos recibidos, veríamos otro aspecto grave del problema. Desde 1904 casi todas las boticas tienen un regente titulado. Con la modificación que se pretende, se va a liberar a los dueños de botica de los farmacéuticos titulados que regentaban su negocio, y así nos encontramos que aquellos farmacéuticos quedarán cesantes y en situación de no servirles el título que adquirieron con tanto esfuerzo.

Pero existe aún un punto más delicado y más grave del problema, continuó diciendo el Dr. Ducci.

Esta modificación que se quiere introducir en el Código Sanitario, va a colocar a la Cámara en aptitud de conceder verdaderos títulos universitarios, con lo que el prestigio de éstos y el estímulo para conseguirlos, desaparece. Mañana, puede la Cámara si desea, conceder el título de médico, es decir, el derecho de ejercer la profesión, a los administradores o empleados de los hospitales, que por la misma situación que ocupan han adquirido alguna práctica para curar enfermos...

Se ha dicho con insistencia que la falta de farmacéuticos recibidos hace necesario su reemplazo por boticarios que tengan cierto número de años de práctica.

Yo me atrevo a sostener lo contrario. Hay exceso de farmacéuticos recibidos, especialmente en Santiago, donde se hallan muchos sin ocupación.

Por otra parte, en los pueblos donde no existan farmacéuticos titulados, el Código Sanitario contempla este caso y autoriza a ciertos prácticos para regentar sus boticas.

La opinión de los estudiantes

El Presidente del Centro de Estudiantes de Farmacia, señor Eugenio Cantuarias, nos explicó brevemente lo que significa la campaña que han emprendido con tanto entusiasmo.

—No es posible, nos dijo, que la reforma de nuestro Código Sanitario sea un hecho, con la aprobación del Senado. Confiamos en que nuestros senadores impedirán el paso de aquella reforma que es la ruina de nuestros estudios.

Que la Cámara de Diputados la haya aprobado, no es un hecho extraordinario. Fué una sesión sorpresiva, en donde los partidarios de la reforma se aprovecharon de una débil mayoría, para pasar sobre todos los informes de la Facultad de Farmacia e introducir una reforma perjudicial a la salubridad pública.

Con nuestra huelga estudiantil, nosotros no pretendemos presionar a los honorables senadores, ni menos atentar contra personas determinadas. Es sólo una campaña que refleja nuestro sentir de universitarios ante una reforma que nos degrada, es un movimiento de opinión y no de presión.

Tenemos plena confianza en el éxito de nuestra jornada, nos terminó diciendo el señor Cantuarias, porque tenemos de nuestra parte la opinión unánime de la Facultad de Farmacia y la ayuda eficaz de todos nuestros compañeros universitarios y de instrucción secundaria, ayuda que agradecemos sinceramente.

Acuerdos estudiantiles

Hoy a las 4 de la tarde, los estudiantes se reunirán en la Universidad Popular Lastarria, San Diego 34, para iniciar un gran desfile preparatorio de otro que se verificará a las 9 de la noche.

Más adhesiones al movimiento

Damos en seguida algunas otras adhesiones:

Asociación Nacional de Estudiantes Católicos.

En sesión de Directorio General se acordó adherir entusiastamente a la campaña iniciada por el Centro de Farmacia en defensa de la existencia misma de esa Facultad, considerando la justicia de sus peticiones y la solidaridad que debe haber entre las instituciones estudiantiles.

Por encargo del Presidente de la Asociación, se ruega encarecidamente a los socios de esta institución asistan hoy al desfile que partirá de San Diego 34, (Universidad Popular Lastarria), a las 4 P. M.

Federación de Estudiantes de Instrucción Secundaria

En su sesión extraordinaria de ayer, esta institución acordó enviar la siguiente nota al Presidente del "Centro de Estudiantes de Farmacia":

Reunido extraordinariamente el Directorio de la "Federación de Estudiantes de Instrucción Secundaria", hoy Jueves, considerando que la reforma proyectada al art. 65 del Código Sanitario es contraria al prestigio de la instrucción pública, y al interés de muchos de sus asociados, acordó por unanimidad adherir a las justas manifestaciones de protesta iniciadas por el Centro de su presidencia.

Saludan atentamente a usted.—Eugenio González, presidente.—José Guglielmi, secretario general."

Centro de Estudiantes de Arquitectura

Considerando:

Que la aprobación de la reforma al artículo 65 del Código Sanitario vendría a menoscabar la autoridad y prestigio de nuestra Universidad, acuerda adherir a la determinación adoptada por la Federación de Estudiantes de Chile, suspendiendo las clases.

Centro de Agronomía

El Centro de Agronomía, reunido ayer, en asamblea general, tomó el siguiente acuerdo:

El Centro de estudiantes de Agronomía, en vista de la justicia que asiste a los estudiantes de Farmacia, al pedir que no se apruebe la reforma al artículo 65 del Código Sanitario, y que la aprobación de dicha reforma no hiere sólo los intereses de una Facultad, sino que a los de la Universidad de Chile, acuerda adherir a la huelga.

Federación de Estudiantes

Cítase a sesión al Directorio de la Federación de Estudiantes de Chile, Ahumada 73, a las 10.30 A. M., encareciéndose en especial la asistencia a los señores delegados a fin de ponerse al corriente del giro que asuma la huelga general estudiantil y tomar los acuerdos que sean necesarios.

◆

El tifus exantemático

Movimiento de enfermos

En los hospitales de esta ciudad hubo ayer el siguiente movimiento de enfermos del tifus exantemático:

Existencia anterior, 198; ingresados, 19; dados de alta, 12; fallecidos, 4; existencia actual, 201.

Las brigadas sanitarias hospitalizaron a 20 enfermos.

Como lo anunciamos en una de nuestras ediciones anteriores, desde ayer se encuentra en condiciones de atender el servicio de hospitalización, la Posta No. 3 de la Asistencia Pública.

La Dirección de Sanidad atenderá este servicio hasta el Sábado inclusive. Después de este día empleará sus elementos en la profilaxia de la epidemia.

El servicio de hospitalización de enfermos

El inspector sanitario de la segunda zona, doctor Manuel Camilo Vial, envió ayer a la Dirección de Sanidad una nota en que hace ver los inconvenientes que a diario se presentan para la hospitalización de enfermos del tifus exantemático, en los hospitales de San Vicente, San Luis y San Juan de Dios, instituciones que ponen toda clase de trabas para recibir a los enfermos.

Sobre este particular, nos ha informado el doctor señor Vial, que hace algunos días hubo necesidad de dejar en la calle a dos enfermos rechazados de los hospitales, alegándose que habían sido llevados fuera de la hora reglamentaria.

Existe una manifiesta mala voluntad, nos agregó, por parte de los hospitales, pues no es posible que se alegue inconvenientes de horas, tratándose de enfermos que son traídos de largas distancias y cuya asistencia debe serles prestada de inmediato y en cualquier momento que se les solicite.

Ayer, a pesar de que el hospital de San Vicente comunicó a la Dirección de Sanidad, nos dijo, que no había camas disponibles para tíficos, pude comprobar que había siete camas, de las cuales sólo dos fueron ocupadas, porque volvió a repetirse que no existían otras disponibles. Anoche fué traído un enfermo en grave estado de las afueras de Santiago y ante la negativa de los hospitales a recibirlo, el inspector sanitario dirigió una nota al doctor Jaramillo, jefe del Hospital San Vicente, y ordenó que un estudiante de medicina llevara al enfermo y lo depositara en la puerta del Hospital nombrado.

Estos hechos, nos agregó, vienen repitiéndose frecuentemente, y la Junta de Beneficencia tiene de ellos conocimiento, porque al Administrador de la Asistencia, doctor del Río, se los comunicó por medio de la Dirección de Sanidad.

Por la misión que están llamados a desempeñar, concluye nuestro informante, los hospitales deben tener disponibles en todo momento camas para hospitalizar enfermos y no es posible que se estén rechazando tíficos, y se alegue que ellos son llevados después de las 7, hora señalada como término para recibir enfermos. Tratándose de personas atacadas de tifus exantemático no puede existir horario, pues ellos deben ser hospitalizados a cualquier hora del día o de la noche.

◆

Reforma de la ley de pesos y medidas

Nota del Consejo de Gobierno Local al Ministerio de Hacienda

El Consejo de Gobierno Local ha dirigido al Ministro de Hacienda una comunicación, en la que hace presente la conveniencia de proceder a la reforma de la ley de pesos y medidas.

Tiempo atrás el Consejo remitió al Ministerio un proyecto sobre la materia que fué elaborado de acuerdo con el Instituto de Ingenieros.

Ultimamente se han formulado en el seno del Consejo, algunas observaciones relativas a la manera de obtener el abaratamiento de los artículos de primera necesidad y se ha estimado que uno de los medios llamados a tener consecuencias satisfactorias sería el cumplimiento estricto de la Ley sobre Pesos y Medidas.

En virtud de estas consideraciones, se acordó dirigirse al Ministerio de Hacienda solicitando su alta influencia para que el Gobierno patrocine el proyecto de reforma a que hemos aludido.

◆

Ministro de Cuba en Chile

El Gobierno de Chile ha contestado al de Cuba, que el señor don José Vidal Caro, que ha sido propuesto para desempeñar el puesto de Ministro Plenipotenciario de aquel país en Chile, es persona grata.

DE INCENDIOS!!

Quiebras y por cuenta de fabricantes:

FRANELA cruda XXXXXX, 90 centímetros de ancho, el mt. . . . $	1.90	ESPUMILLA de seda, doble ancho (11 colores), el mt. . . . . . . $	13.00
CEFIRO doble ancho, el mt. . $	1.50	SEDA Duquesa, doble ancho, el metro. . . . . . $	11.60
PERCAL francesa, el mt. . . . . $	0.70	SATIN fino, el mt $	1.60
CREA ½ hilo, 215 cents. de ancho, el mt. . . . . $	7.00	CACHEMIRA para luto, el mt. . . $	5.50
SERVILLETAS finas, doc. . . $	17.00	FRANELA Inglesa, colores, el mt. $	1.80
		COLCHAS, tamaño grande. . . . $	29.00
		FRAZADAS de lana, grandes . . . . $	29.00

LIENZOS, BORDADOS, TRICOTINAS de lana y muchos otros artículos que están agotándose.

SAN MIGUEL 55, casa particular

PARONANDO AL DIVINO MAESTRO
HUSTÍN del Dr. Raner: Venid á mi los niños con Tos convulsiva i yo os sanaré!

El Gran Remedio Universal

el único comprobado por medio de la radiografía que cura la tuberculosis (tisis). Pruebas a la vista. Afamado desde 1887. Cura radicalmente: cáncer, gangrena, sífilis, enfermedades hígado, riñones, del estómago, Nitro Ozona, Lowe-Weissilog, pulmones, bronquitis, faringitis, asmas, hipertrofia, diabetes, albuminuria, reumatismo, hidropesía, obesidad, raquitismo, epilepsia, apoplegía, anemia, catarro intestinal, disentería, apendicitis, peritonitis, almorranas, fístulas, furunculosis, heridas, úlceras, tumores, contusiones, quemaduras, picaduras venenosas, enfermedades piel, sangre, enfermedades secretas. Prodigioso en aneurisma, en enfermedades del corazón, cerebro, vista, espina dorsal, etc. Viruela, peste negra, hemorragia, peste bubónica, tifus, pestes y fiebres en general, son vencidas a las pocas horas con repetidos lavados intestinales y tomas. Igual tratamiento para demás enfermedades. Catecismo Nitro-Ozona, consúltelo todo enfermo, sea cual fuere el mal, encontrará el medio seguro de sanar radicalmente. Remítolo gratis a quien lo pida.

LUIS LOWE,

Casilla 832.—Claras 149.—Santiago.—Droguería Daube y Boticas principales

EXTERMINE SIN MAS LOS OLORES LAS Ratas y Ratones

USANDO SOLAMENTE:

(Cuídese de las imitaciones)

DE VENTA EN TODAS PARTES — Concesionario para Chile:

HERNAN VIJIL O. - Compañía 1077 SANTIAGO

SULFURO SODIO

Para entrega inmediata, ofrecen:

Raab, Bellet y Cía.

ESTADO 235

"INTER -- AMERICA" Y DON LUIS CLARO SOLAR

Cómo juzga este gran político el "Guía General de Chile"

LA VISION DE UN ESTADISTA

Ordenes a los funcionarios dependientes del Ministerio de Hacienda

Don Luis Claro Solar infunde respeto. Su preparación indiscutible como maestro, su alto patriotismo, su visión de estadista de otras épocas que ya fueron para esta República, que le marcaron brillantes páginas de gloria; su personalidad superior está fuera de los moldes de estos tiempos, en que muchas reputaciones se crean y se elevan como pompas de jabón, al soplo de deleznables y comunes ambiciones!

Ha sido discutido, cuando pudo hacer brillar nuevas auroras sobre esta tierra, en las tétricas noches de nuestra eterna politiquería... Sus resoluciones son formidables, sus frases cortantes, el conocimiento profundo con que aborda cada asunto que trata, representa un caso único en estos días. Se le admira, pero se le teme... ¡Signos de los tiempos!

DON LUIS CLARO SOLAR

Cuando fuimos donde el señor Claro Solar a pedirle su opinión sobre Inter-América y su programa de trabajo, el respetable hombre público textualmente, nos dijo:

"Ni durante mi vida privada ni " como funcionario público, me ha " agradado emitir opiniones per" sonales en la prensa. En esto " soy posiblemente un hombre an" ticuado. No estoy en ello con lo " moderno, lo comprendo.

"Como Ministro sólo hablo y " resuelvo oficialmente en mi " despacho o expongo opiniones " en el Congreso Nacional, cuan" do lo creo necesario.

"He firmado un oficio que se " refiere a la Empresa Inter-Amé" rica en mi carácter de Ministro " de Estado, eso debe bastarles. " Ustedes pueden darle a esa no" ta la publicidad que quieran".

La nota que firmó el señor Claro Solar dirigida a cada uno de los funcionarios dependientes del Ministerio de Hacienda, dice así, después del preámbulo de fórmula en el que hace referencia a la recomendación del señor Ministro del Interior:

"La Empresa de Propaganda, Publicidad e Informaciones Comerciales, "Inter-América" se ha presentado a este Ministerio, pidiendo se proporcionen a sus agentes, las facilidades del caso para recoger los datos que habrán de figurar en el "Guía General de Chile", que "Inter-América" editará anualmente, y para lo cual cuenta desde luego, con un fuerte capital.

Este Ministerio, que se ha preocupado de estudiar la organización de "Inter-América", y los programas a los cuales esa Empresa deberá ajustarse en su labor, estima que, atendida la amplitud de dichos programas, y las normas en que ellos han sido inspirados, la obra en preparación, y a cargo de un personal que reune condiciones de competencia, vendrá a llenar una necesidad del comercio y de las industrias nacionales y constituirá además, un medio de propaganda comercial eficaz en el extranjero.

La obra que editará la Empresa "Inter-América", contendrá informaciones explícitas y exactas de todos los ramos de la actividad nacional, y es por esta circunstancia, que está destinada a impulsar las expectativas comerciales que se preparan para el país.

Este Ministerio cree conveniente ayudar a esta Empresa en la realización de sus propósitos y se permite rogar a US. que si lo tiene a bien, se sirva dar a los funcionarios de su dependencia las órdenes del caso, para que proporcionen al personal de la Empresa los datos o informaciones que necesitan, para el mejor desempeño de sus labores".

Lo que transcribo a usted para su conocimiento y fines que se indican en la nota preinserta.

Dios güe a usted. — (Firmado). —Luis Claro Solar".

LUIS HARNECKER

Ingeniero, BANDERA 70-A

Instalaciones eléctricas domiciliarias de alumbrado y fuerza motriz.

"Pictorial Review"

ESTA A LA VENTA EL ULTIMO NUMERO

Con la lectura de la Revista

Pictorial Review

penetrará Ud. los secretos de la BELLEZA y de la MODA en su grado más elevado. Su tendencia, altamente MORAL e INSTRUCTIVA, hará de Ud. una

Mujer Encantadora

Esta afirmación la probarán los hechos si Ud. pide un sólo número y después de examinado pedirá Ud. siempre

Pictorial Review

porque será NECESARIA EN SU HOGAR.

Está a la venta el último número, Pedirlo en librerías y puestos de diarios.

SUBSCRIPCION ANUAL: $ 15.00

Llene el cupón y pida un número de esta interesante publicación.

—— CUPON ——

Señor Alfredo Sánchez.
Casilla 3536.—Santiago

Adjunto envío a usted $ 1.50 en estampillas para que se sirva enviarme un número de su revista de Modas, Literatura y Arte, "PICTORIAL REVIEW".

Nombre... ... ...

Calle... ... ...

Localidad... ... ...

ESTA ES LA MEJOR EPOCA PARA SUBSCRIBIRSE

LA LEY DE INSTRUCCION PRIMARIA

Y LA FEDERACION DE ESTUDIANTES DE CHILE

El desfile de anoche

Como era de esperar, el desfile celebrado anoche por los estudiantes y obreros de esta capital, revistió caracteres de entusiasmo e interés que superó toda clase de expectativas.

Numerosos estudiantes, obreros y ciudadanos, al compás de una banda de músicos y de varias otras improvisadas por pitos, campanillas, tarros y cornetas, desbordó por la Alameda como una gran farándula, iluminada por antorchas, hachones, faroles chinescos, motes luminosos, etc., etc.

Frente al Portal Edwards y en el tabladillo que allí existe, hicieron uso de la palabra, el vice-presidente de la Federación de Estudiantes de Chile, don Roberto Guijón y don Evaristo Molina, profesor de Hacienda Pública de la Universidad de Chile. Los oradores fueron muy aplaudidos por la concurrencia.

El desfile continuó en seguida por Matucana, doblando por Catedral hasta la Plaza Yungay, en cuyo tabladillo habló a nombre del Centro de Propaganda Radical, don Moisés Espina.

Los desfilantes siguieron después en bulliciosa y alegre marcha, por Catedral hasta Bandera, y por esa calle hasta enfrentar la Universidad Popular Lastarria, donde se disolvió.

La manifestación se realizó en forma culta y animada, dando con ésto muestras los obreros y estudiantes de un espíritu cívico digno de todo encomio.

El próximo desfile se llevará a efecto el Sábado 12, a las 9 P. M. Partirá como siempre de San Diego N.o 34 (Universidad Popular Lastarria), y se dirigirá por esa calle al Barrio Matadero.

¿QUIERE UD. ECONOMIZAR DINERO?

HOY MISMO, NO DEJE PARA MAÑANA LO QUE PUEDA HACER HOY

—— VISITE LA ——

Casa GIORDANO y Cía.

686-PUENTE-688 y 692 casi esq. ROSAS

Esta casa por medio de sus PRECIOS QUE NO ADMITEN COMPETENCIA, ha hecho que sus compradores no crean en la carestía de la vida.

VISITENOS, COMPARE PRECIOS Y UD. SERA NUESTRO CLIENTE

Precios Sensacionales del Día

$ 0.80 ata dulce Santa Inés	$ 1.40 lata miel Cocalán	$ 1.10 lata uvas al jugo de Elqui	$ 0.80 lata leche condensada importada
$ 2.40 os 460 gramos chocolate Menier	$ 3.40 lata aceite fino de un litro	$ 0.60 lata paté foie finísimo	$ 0.45 lata pimientos Morrones

Esta casa garantiza la calidad superior de sus artículos	$ 1.20 LATA QUESO INGLES	NO CONFUNDIR Nuestra casa está casi Esquina de ROSAS

ADICTO MILITAR EN FRANCIA

SE DESIGNA AL MAYOR SEÑOR MARTINEZ

Se ha dado curso al decreto del Ministerio de Relaciones Exteriores que designa Adicto Militar en Francia, al Mayor Luis Martínez.

El Mayor Martínez es un distinguido militar que actualmente desempeña en España una importante comisión del servicio.

Allá ha tenido ocasión de inspeccionar y visitar las fábricas españolas, enviando interesantes informes al Gobierno.

En uno de los cursos de la Academia de Guerra, el Mayor Martínez obtuvo el primer lugar.

ALTOS FUNCIONARIOS PUBLICOS

Anoche arribó a Santiago, el señor don Carlos Castro Ruiz, cónsul general de nuestro país en Nueva York, conocido y estimado por su laboriosidad y patriotismo.

A su llegada, fué recibido por sus numerosos amigos y relaciones sociales.

Tuvimos oportunidad de cambiar algunas palabras con el señor Castro acerca de su viaje y de algunos asuntos relacionados con el desempeño de su cargo. La circunstancia de tener que atender a su familia, que venía con él, y de atender también a los numerosos amigos que acudieron a saludarle, nos impidió tener el placer de una conversación más larga.

Empezó por agradecer la deferencia de LA NACION al acudir a saludarle y luego, nos habló ligeramente de la magnífica situación que ocupaban en Nueva York las oficinas de nuestro diario, ubicadas en el barrio principal, de la actividad de nuestro corresponsal, que ha hecho de este diario el más conocido de los chilenos en Estados Unidos.

Nos contó, en seguida, ligeramente, algunos detalles acerca de la solución que se proponía dar el Gobierno a la cuestión del consulado de Chile en Nueva York, en cuya ciudad, — como se sabe, — debido a las dificultades de la vida y a la representación que debe tener un cónsul de importancia, ni la casa ni los honorarios que percibe el cónsul son suficientes para mantener el rango correspondiente, asunto que el Gobierno piensa solucionar autorizando al cónsul para percibir un tanto por ciento de las entradas por derechos consulares.

Por el expreso de anoche llegó también a esta capital el ingeniero señor Rodolfo Jaramillo, quien desempeñaba en Estados Unidos una importante misión financiera y comercial de la Empresa de los Ferrocarriles.

Los empleados y obreros de la Maestranza de la II Zona, cuya jefatura servía el señor Jaramillo, acudían a la Estación Mapocho con el objeto de saludarlo a su regreso al país.

Ha regresado también el señor Enrique Molina, quien fué comisionado por el Ministerio de Instrucción para estudiar en Norte América cuestiones educaciones, en especial la organización de las universidades.

Como se sabe, el señor Molina desempeña la rectoría del Liceo de Concepción, y ha tenido una participación activa en las gestiones para crear una Universidad en esa ciudad.

La señora Elena Urízar de Castillo

A la 1 de la madrugada de hoy dejó de existir la señora Elena Urízar de Castillo.

Fallece esta respetable dama a la avanzada edad de 74 años, después de una vida dedicada por entero a hacer el bien y a la formación de un hogar, donde se cultivaron las más nobles virtudes.

Su desaparecimiento lleva el luto a numerosas familias de nuestra sociedad, a las cuales puede servir de lenitivo el recuerdo de las bondades de la extinta.

CELEBRACION DEL 14 DE JULIO

LAS FIESTAS DE MAÑANA

Mañana se iniciarán las fiestas con que la colonia francesa residente celebrará, por primera vez, desde hace cuatro años, el aniversario de la toma de la Bastilla, con el desarrollo de un programa interesante y patriótico.

En estas festividades, tomarán, además, parte activa, los representantes de las diversas colonias aliadas.

Por su parte, nuestras autoridades y el pueblo de Chile, que en todo momento han simpatizado con la causa de los aliados, si no que especialmente de Francia, han determinado tomar parte en todas las reuniones y fiestas que se celebren.

El programa oficial elaborado por la comisión de caballeros designada por el Círculo Francés, de esta capital, ha sido totalmente terminado, y en él figuran números de interés y de atracción, todos los cuales serán presididos por el Ministro de Francia en Chile, M. André Gilbert.

Por su parte, el Cuerpo de Bomberos de esta capital, que cuenta entre sus miembros con algunos de los valientes que se sacrificaron por Francia, ha determinado que el día 14 del presente concurran todas las compañías de Santiago al Mausoleo del Cuerpo, como un homenaje a todos aquellos que supieron rendir su vida por la patria en los campos de batalla. Para este efecto se ha citado a las compañías en general, para el Lunes próximo, a las 9.50 de la mañana a una gran reunión que se verificará en la plazuela del Cementerio General, donde se organizará la manifestación.

En la 7.a Compañía de Bomberos "Honneur et Patrie"

En junta general, esta compañía acordó celebrar el aniversario de la toma de la Bastilla con una fiesta que se desarrollará el Sábado próximo a las 10 de la noche en los salones de esta institución. A este acto han sido especialmente invitados el Ministro de Francia, M. André Gilbert; el Agregado Militar, capitán barón de Lagatinerie; superioridad del Cuerpo de Bomberos, y de las diversas compañías amigas, como igualmente a los presidentes de las sociedades de la colonia, constituídas en nuestra capital y personalidades pertenecientes a ellas, como también a los directores de la prensa local y autoridades.

Por su parte, la Sociedad Veteranos de la Guerra, que acaba de terminar, nos pide la publicación de lo siguiente:

"Aux poilus"

"Le Comité des Vétérans de la guerre 1914-1918, invite tous les anciens combattants a ser réunir á 10 heures précise dimanche 13, au Sanctuaire de Lourdes pour assister en corps au Te Deum et le Lundi 14 á 9 heures 3|4 á l'éntrée du Cimetiére Générale, pour la pose de la premiére pierre du monument aux morts; le méme jour á la sortie de la réception du Ministre qui a lieu á 12 heures, dans les salons du Club Hipique **Calle San Antonio 231,** ils se rassembleront et se formeront en colonne par quatre derriére la fanfare des "Talleres de San Vicente" pour se rendre á la salle du Banquet.

La Direction du "Politeama" organise pour le 14 á 21 heures 1|2 une soirée de gala á laquelle elle invite **gratuitement** tous les Poilus et leurs familles. Une bonne partie des recettes de cette fête sera remise au Comité des Vétérans.

Les Poilus pourront assister en uniforme au "Te Deum" et au cimetiére.

Dans toutes les autres manifestations du 14 Juillet la tenue civile est de rigueur".

El programa de fiestas se iniciará mañana con los siguientes números:

Día 12. —En la mañana visita a los establecimientos de beneficencia y gran baile en la noche en el Palacio de Bellas Artes.

SOCIEDAD ANONIMA "FERIA YZQUIERDO"

Aprobados sus Estatutos por Decreto Supremo N.o 1681, del 22 de Agosto de 1916, y legalmente instalada por Decreto Supremo N.o 1534, del 14 de Junio de 1917

Capital totalmente pagado . . $ 600,000

DIRECTORIO

Presidente, Don Luis Undurraga G. H.

DIRECTORES:

Don Alberto Tagle Ruiz
Don Manuel R. Undurraga
Don Manuel Joglar R.
Don César Ruiz Tagle

GERENTE:

Don Juan Antonio González Edwards

SETIMA MEMORIA

Que el Directorio presenta a los Señores Accionistas en Junta General en 18 de Julio de 1919

SEÑORES ACCIONISTAS:

En conformidad al artículo 25, inciso G, de los Estatutos, tenemos el honor de presentaros el Balance General por el 1er. semestre de 1919:

La utilidad obtenida, después de sanear completamente la cartera, es de	$ 90,262.84	
Que unida al Fondo de Eventualidades	37,000.00	
Da un total de	$ 127,262.84	$ 127,262.84

Os proponemos la siguiente distribución:

Repartir a los señores Accionistas un dividendo ordinario del 5%	$ 30,000.00	
Un dividendo extraordinario del 2%	12,000.00	
A Fondo de Reserva, en conformidad a los Estatutos	4,600.00	
A Provisión para cuentas dudosas y castigos	12,862.84	
A Fondo de Accionistas	60,000.00	
A Gratificación del personal	7,800.00	$ 127,262.84

Aceptada esta distribución, los fondos de la Sociedad quedarán:

CAPITAL PAGADO	$ 600,000.00	
FONDO DE RESERVA	21,100.00	
FONDO DE ACCIONISTAS	60,000.00	$ 681,100.00

En vista de la marcha creciente del negocio, el Consejo os llama a Junta General Extraordinaria, que se celebrará a continuación de la Junta Ordinaria, con el objeto de acordar el aumento de capital de $ 600,000 a $ 1.000,000.

Os corresponde, en conformidad a los Estatutos, nombrar Inspectores de Cuentas para el próximo período semestral.

JUAN ANTONIO GONZALEZ EDWARDS,
Secretario,

LUIS UNDURRAGA G. H.
Presidente.

Balance General de la Sociedad "Feria Yzquierdo"

Por el Primer Semestre de 1919

DEBE		HABER	
Cuentas por Pagar	$ 46,220.65	Cuentas por Cobrar	$ 202,776.65
Banco de Chile	310,262.91	Cuentas Pendientes	25,350.57
Documentos por pagar	12,000.00	Cuentas Corrientes	25,646.55
Capital	600,000.00	Operaciones Pendientes (Letras descontadas)	205,732.84
Letras Bancarias	205,722.84	Caja	1,753.35
Dividendos por Pagar	50.00	Acciones y Bonos	182.00
Fondo de Reserva	16,500.00	Enseres y Muebles	14,609.33
Fondo de Eventualidades	37,000.00	Bienes Raíces	1.019,800.00
Banco Hipotecario	217,756.00	Forraje (Existencia)	7,007.00
Utilidad	90,262.84	Letras por Cobrar	12,250.53
		Banco de Chile, Estación	4,477.83
		Responsabilidad. Fondo de Reserva. (Bonos Hipotec. 8 o|o)	16,198.71
	$ 1.535,775.24		$ 1.535,775.24

GANANCIAS Y PERDIDAS

DEBE		HABER	
Enseres y Muebles (Castigo)	$ 2,000.00	Saldo que resulta al Haber de la cuenta comisiones después de hacer castigos prudenciales	$ 182,149.42
Intereses y Descuentos	22,949.49		
Gastos Generales	18,789.59		
Gastos Feria	19,300.94		
Sueldos	24,949.96		
Gastos, Conservación Feria	3,896.60		
Utilidad	90,262.84		
	$ 182,149.42		$ 182,149.42

Santiago, 30 de Junio de 1919.

ANGEL ALCALDE CRUCHAGA,
Contador.

JUAN ANTONIO GONZALES E.
Gerente.

INFORME

Los que subscriben, designados por la Junta General de Accionistas, para revisar los libros y Balances de la Sociedad "Feria Yzquierdo", certifican haber hecho un estudio de ellos, siéndoles grato dejar constancia que son llevados con orden y claridad.

ALFREDO MONTES M.

JORGE RUIZ TAGLE

Santiago, 4 de Julio de 1919.

MANIFIESTO de la carga embarcada a bordo del trasporte nacional RANCAGUA con destino al estranjero

IQUIQUE

Bulto	Contenido	Embarcadores	Destino
5,687	sacos salitre	Gildemeister y Cía.	
2,953	,, azufre	Gildemeister y Cía.	Buenos Aires
8,640			

VALPARAISO

Bultos	Contenido	Embarcadores	Destino
400	sacos grabanzos	Agustín Gazitúa	Buenos Aires
62	,, lentejas	Agustín Gazitúa	Buenos Aires
210	,, azufre sublimad.	Agustín Gazitúa	Buenos Aires
853	,, cebada malta	Wiegand y Cía.	Buenos Aires
356	,, cebada malta	Wiegand y Cía.	Buenos Aires
903	,, cebada malta	Wiegand y Cía.	Buenos Aires
297	,, cebada malta	Wiegand y Cía.	Buenos Aires, tránsito Montevideo
6	,, descarozados	Tomás Sproat y Cía.	Buenos Aires
47	,, descarozados	Tomás Sproat y Cía.	Buenos Aires
43	,, descarozados	Tomás Sproat y Cía.	Buenos Aires
215	,, descarozados	Tomás Sproat y Cía.	Buenos Aires
26	,, descarozados	Tomás Sproat y Cía.	Buenos Aires
128	,, descarozados	Tomás Sproat y Cía.	Buenos Aires
86	,, descarozados	Tomás Sproat y Cía.	Buenos Aires
8	cajones parches de goma para llantas	Gibbs y Cía.	Buenos Aires
170	sacos descarozados	Edmundo Lemaitre C.	Buenos Aires
170	,, descarozados	Edmundo Lemaitre C.	Buenos Aires
1	cajón loza	G. Mazzei y Cía.	Buenos Aires
1	cajón máquina de escribir y sobrecamas	G. Mazzei y Cía.	Buenos Aires
1	cajón libros imprenta	G. Mazzei y Cía.	Buenos Aires
1	cajón servicio de mesa	G. Mazzei y Cía.	Buenos Aires
1	cajón útiles de escritorio	G. Mazzei y Cía.	Buenos Aires
1	cajón ropa de cama	G. Mazzei y Cía.	Buenos Aires
1	cajón útiles de casa	G. Mazzei y Cía.	Buenos Aires
1	bulto colchones	G. Mazzei y Cía.	Buenos Aires
1	bulto colchones	G. Mazzei y Cía.	Buenos Aires
1	bultos sommiers	G. Mazzei y Cía.	Buenos Aires
100	sacos de arvejas	G. Mazzei y Cía.	Buenos Aires
5	cajas retobadas efectos personales	Wessel Duval y Cía.	Buenos Aires
18	sacos descarozados	Montval y Cía.	Buenos Aires, tránsito Montevideo
50	,, nueces	Montval y Cía.	Id. tránsito Montevideo
15	,, arvejas	Montval y Cía.	Id. tránsito Montevideo
50	,, garbanzos	Montval y Cía.	Id. tránsito Montevideo
500	,, azufre	Montval y Cía.	Id. tránsito Montevideo
100	,, nueces	Montval y Cía.	Id. tránsito Montevideo
10	,, higos secos	Montval y Cía.	Id. tránsito Montevideo
213	,, porotos	Montval y Cía.	Buenos Aires
61	,, descarozados	Montval y Cía.	Buenos Aires
15	,, descarozados	Montval y Cía.	Buenos Aires
1	cajón sodio yoduro	Juan Housset	Buenos Aires
1	cajón sodio yoduro	Juan Housset	Buenos Aires
1	cajón potasio yoduro	Juan Housset	Buenos Aires
1	barril yodo resublimado	Juan Housset	Buenos Aires
1	barril yodo resublimado	Juan Housset	Buenos Aires
14	barril nitrato de potasa	Juan Housset	Buenos Aires
1	s|. sulfato de aluminio	Juan Housset	Buenos Aires
420	bultos c|u 4 cajones ciruelas secas	Guillermo Bravo	Buenos Aires
870	s|. flor de azufre	Cía. Marít. Alemana	Buenos Aires
1,305	s|. flor de azufre	Cía. Marít. Alemana	Buenos Aires
905	s|. azufre granulado	Cía. Marít. Alemana	Buenos Aires

Bultos	Contenido	Embarcadores	Destino
1.144	s|. flor de azufre	Cía. Marít. Alemana	Buenos Aires
156	barriles antisárnico Sanalavas	Haramboure y Hamel	Buenos Aires
86	barriles antisárnico Sanalavas	Haramboure y Hamel	Buenos Aires
10	barriles antisárnico Sanalavas	Haramboure y Hamel	Buenos Aires
156	barriles antisárnico Kripton	Haramboure y Hamel	Buenos Aires
86	barriles antisárnico Sanalavas	Haramboure y Hamel	Buenos Aires
157	barriles antisárnico Sanalavas	Haramboure y Hamel	Buenos Aires
87	barriles antisárnico Elefante	Haramboure y Hamel	Buenos Aires
2,800	s|. azufre granulado	González Soffia y Cía.	Buenos Aires
36	cajones té	Caja Comercial	Buenos Aires
33	cajones té	Caja Comercial	Buenos Aires
28	cajones té	Caja Comercial	Buenos Aires
13	cajones té	Caja Comercial	Buenos Aires
15	cajones té	Caja Comercial	Buenos Aires
13	cajones té	Caja Comercial	Buenos Aires
17	cajones té	Caja Comercial	Buenos Aires
30	cajones té	Caja Comercial	Buenos Aires
30	cajones té	Caja Comercial	Buenos Aires
40	cajones té	Caja Comercial	Buenos Aires
20	cajones té	Caja Comercial	Buenos Aires
20	cajones té	Caja Comercial	Buenos Aires
40	cajones té	Caja Comercial	Buenos Aires
20	cajones té	Caja Comercial	Buenos Aires
1	fardo género lana	Caja Comercial	Buenos Aires
2	fardos género lana	Caja Comercial	Buenos Aires
2	cajones conteniendo una casita montada de nogal	Caja Comercial Caja Comercial	Buenos Aires
477	sacos cebada malteada	Carlos Walter	Buenos Aires
13	sacos descarozados	Tomás, Sproat y Cía.	Buenos Aires
21	sacos descarozados	Tomás, Sproat y Cía.	Buenos Aires
60	sacos garbanzos	Cambiasso Hns. y Cía.	Buenos Aires
2	fardos quillay	Cambiasso Hns. y Cía.	Buenos Aires
40	sacos frejoles	Cambiasso Hns. y Cía.	Buenos Aires
2	fardos quillay	Cambiasso Hns. y Cía.	Buenos Aires
30	sacos garbanzos	Cambiasso Hns. y Cía.	Buenos Aires
20	sacos frejoles	Cambiasso Hns. y Cía.	Buenos Aires
5	s| arvejas	Cambiasso Hns. y Cía.	Buenos Aires.
30	s|garbanzos.	Cambiaso Hermanos y Cía.	Buenos Aires.
1,000	s| salitre especial.	Carlos Maillard L.	Buenos Aires.
872	s| salitre especial.	Carlos Maillard L.	Buenos Aires.
200	s| salitre especial.	Carlos Maillard L.	Buenos Aires.
100	brls. pasta tomate.	Molfino Hermanos.	Buenos Aires.
500	brls. pasta tomate.	Passalacqua y Cía.	Buenos Aires.
435	s|. azufre sublimado flor N.o 1.	Williamson Balfour y Co.	Buenos Aires, tránsito
870	s|. azufre sublimado flor N.o 1.	Williamson Balfour y Co.	Montevideo.
434	s|. azufre sublimado flor N.o 1.	Williamson Balfour y Co.	Montevideo.
1,998	s|. azufre molido N.o 2.	Williamson Balfour y Co.	Montevideo.
50	s|. frejoles pallares.	Larraín Olavarría Cía.	Buenos Aires.
50	s|. frejoles pallares.	Larraín Olavarría Cía.	Buenos Aires.
50	s|. frejoles caballeros.	Larraín Olavarría Cía.	Buenos Aires.
30	s|. descarozados.	Larraín Olavarría Cía.	Buenos Aires.
70	s|. frejoles pallares.	Larraín Olavarría Cía.	Buenos Aires.
209	s|. nueces.	Larraín Olavarría Cía.	Buenos Aires.
800	s|. azufre sublimado	Larraín Olavarría Cía.	en tránsito.
100	s|. garbanzos.	Richard Elliot.	Buenos Aires.
124	fardos neumáticos.	Elie Poisson.	Buenos Aires.
3	cajones cámaras.	Elie Poisson	Buenos Aires.
700	sacos lentejas.	E. Kovaos.	Buenos Aires.
48	fardos ají.	E. Kovaos.	Buenos Aires.
400	cajones arvejas en conservas.	E. Kovaos.	tránsito Montevideo.
50	bultos de 2 cajones vino.	E. Kovaos.	tránsito Montevideo.

Bultos	Contenido	Embarcadores	Destino
580	sacos garbanzos.	E. Kovaos.	tránsito Montevideo.
781	sacos garbanzos.	E. Kovaos.	tránsito Montevideo.
744	sacos lentejas.	E. Kovaos.	tránsito Montevideo.
390	sacos garbanzos.	E. Kovaos.	tránsito Montevideo.
770	sacos garbanzos.	E. Kovaos.	tránsito Montevideo.
700	sacos lentejas.	E. Kovaos.	tránsito Montevideo.
280	sacos nueces.	E. Kovaos.	tránsito Montevideo.
190	sacos garbanzos.	E. Kovaos.	tránsito Montevideo.
465	sacos descarozados.	E. Kovaos.	tránsito Montevideo.
870	sacos cebada malteada.	C. Walter.	en tránsito Buenos Aires.
1,034	sacos azufre sublimado.	Caja Comercial.	Buenos Aires.
15	sacos sulfato magnesia.	H. Folsch y Cía.	Buenos Aires.
13	sacos sulfato magnesia.	H. Folsch y Cía.	Buenos Aires.
15,209	sacos cebada malteada.	Compañía Cervecerías U.	Buenos Aires.
2,000	sacos cebada malteada.	Compañía Cervecerías U.	Buenos Aires.
77	s| cebada malteada	Cía. Cervecerías Unidas	Buenos Aires
143	s| cebada malteada	Cía. Cervecerías Unidas.	Tránsito Montevideo
113	s| arvejas	Larraín, Olavarría y Cía.	Buenos Aires
399	s| petit pois	Larraín, Olavarría y Cía.	Buenos Aires
50	s| frejoles pallares	Larraín, Olavarría y Cía.	Buenos Aires
50	s| frejoles caballeros	Larraín, Olavarría y Cía.	Buenos Aires
87	s| garbanzos	Larraín, Olavarría y Cía.	Buenos Aires
200	s| garbanzos	Larraín, Olavarría y Cía.	Buenos Aires
100	s| garbanzos	Larraín, Olavarría y Cía.	Buenos Aires
111	s| garbanzos	Larraín, Olavarría y Cía.	Buenos Aires
360	bultos con 1,400 cajas ciruelas	Larraín, Olavarría y Cía.	Buenos Aires
200	s| garbanzos	Larraín, Olavarría y Cía.	Buenos Aires
75	barriles miel de abejas	Larraín, Olavarría y Cía.	Buenos Aires
1,220	s| descarozados	E. Kovaos.	Buenos Aires
320	s| descarozados	E. Kovaos.	Buenos Aires
3,940	s| cebada malteada	Buchanan, Jones y Cía.	Buenos Aires
4	s| cebada	Buchanan, Jones y Cía.	Buenos Aires
58	s| petit pois	Larraín, Olavarría y Cía.	Buenos Aires
10	s| petit pois	Larraín, Olavarría y Cía.	Buenos Aires
85	s| arvejas	Larraín, Olavarría y Cía.	Buenos Aires
25	bultos con 90 cajas descarozados, medallones extra especiales.	Larraín, Olavarría y Cía.	Buenos Aires
28	s| descarozados finos.	Larraín, Olavarría y Cía.	Buenos Aires
11	c| té	Ricardo Cornejo S.	Buenos Aires
1,765	s| flor de azufre	Cía. Marítima Alemana.	Buenos Aires
435	s| flor de azufre	Cía. Marítima Alemana.	Buenos Aires
100	s| garbanzos	Larraín, Olavarría y Cía.	Buenos Aires.
100	s| garbanzos	Larraín, Olavarría y Cía.	Buenos Aires
157	s| garbanzos	González, Soffia y Cía.	
57,313	Son cincuenta y siete mil trecientos trece bultos.		

Yo Eduardo Gándara, capitán del expresado transporte, declaro que no he embarcado otra carga a bordo en este puerto que la arriba expresada, excepto las provisiones del buque, y que durante el viaje haré por escrito cualquier otra declaración que debo agregar a las de este manifiesto tanto por falta como por aumento de volúmenes, a fin de entregarla con dicho manifiesto y los correspondientes conocimientos a la primera visita de Aduana que viniese a bordo del buque de mi mando en el puerto de destino.

El Cónsul General de la República Argentina en Valparaíso, certifica: que este manifiesto, conforme con cuatro conocimientos está formalizado con todas las declaraciones exigidas por los reglamentos de Aduana de la República Argentina, sin enmiendas, raspaduras ni interlineaciones.

En fé de lo cual firmo el presente, poniéndole el sello del Consulado.

En Talcahuano recibió el mismo transporte ocho mil sacos de cereales cuyos detalles se publicarán oportunamente.

Valparaíso, 3 de Julio de 1919.

GONZALEZ, SOFFIA y Cía.

LOS INCIDENTES EN EL EJERCITO

AYER SE EFECTUA UN CAREO ENTRE EL TENIENTE CORONEL SALVO Y EL CORONEL HINOJOSA

El fiscal militar continuó ayer en la sustanciación del sumario mandado instruir por la Comandancia General de Armas con motivo de los incidentes ocurridos en el Ejército.

Durante toda la mañana el Fiscal estuvo estudiando el sumario en la oficina de la Comandancia General de Armas.

Por la tarde, acompañado de su secretario, el mayor don Carlos Sáez, se constituyó en la casa del coronel don Carlos Hinojosa Peña y Lillo.

El teniente coronel don Cochrane Salvo, que se encuentra detenido en el Regimiento Pudeto, fué trasladado al domicilio del coronel Hinojosa, verificándose un corto careo entre ambos jefes.

Como se recordará, el coronel Hinojosa se encontraba detenido en el Cazadores, siendo trasladado a su casa particular, por motivos de salud.

El general Hurtado abandonó la Comandancia de Armas en las últimas horas da la tarde.

Universidad Popular Lastarria

Clases de hoy

1.er Curso. — Clase de Historia y Geografía, del señor Vásquez.

2.o Curso. — Clase de Física, del señor Santiago Labarca.

MEJORAMIENTO DEL SERVICIO DE FERROCARRILES

EL EMPRESTITO QUE SE CONTRATARA CON ESTE OBJETO SE ENCUENTRA BIEN ENCAMINADO

Un mensaje del Ejecutivo al Congreso

Dentro de poco será enviado al Congreso un mensaje del Ejecutivo, pidiendo autorización para invertir hasta la suma de quince millones de pesos para el mejoramiento de los servicios ferroviarios.

Como se sabe, se gestiona actualmente la contratación de un empréstito de 160 millones de pesos para este objeto.

Los 15 millones de que se trata, se sacarían de los fondos destinados a la compra de buques para la Armada y serían reintegrados una vez que se contratara el empréstito para los Ferrocarriles.

Por comunicaciones telegráficas recibidas en el Ministerio de Relaciones Exteriores y que han sido transcritas al de Ferrocarriles, se cree que las gestiones para la contratación del empréstito estarán terminadas en Octubre o Noviembre del presente año.

Según nuestras informaciones, la negociación se hará con algunas firmas inglesas.

Consejo de Gabinete

Hoy a las 11 de la mañana, los señores Ministros de Estado se reunirán en Consejo, para tratar diversos asuntos relacionados con la administración pública.

EXPOSICION INTERNACIONAL DE ESTADOS UNIDOS

EL GOBIERNO CONTESTA A LA INVITACION DEL COMITE

El Gobierno ha contestado al Comité Organizador de la Exposición Internacional que se verificará en Estados Unidos, agradeciendo la invitación a Chile para que se hiciera representar en el citado torneo.

Manifiesta, además, en su contestación, que el Gobierno de Chile se hará representar en esa exposición, por un delegado especial, y si la situación del Erario Nacional lo permite, concurrirá oficialmente al torneo.

La velada del Centro de Estudiantes de Curicó

Ayer se llevó a cabo con todo éxito la velada organizada por el Centro de Estudiantes de Curicó, en conmemoración del Combate de la Concepción y en especial del héroe curicano Luis Cruz Martínez.

Presidieron la velada la representación parlamentaria de la provincia y el señor Samuel Lillo, Pro-Rector de la Universidad de Chile.

El presidente del Centro de Estudiantes de Curicó, Sr. Héctor Melo G., inició el programa con una brillante alocución que recordaba la hazaña del héroe Cruz.

También hicieron uso de la palabra el señor Manuel Rivas Vicuña y el teniente 1.o señor Julio Labbé. Ambos oradores se expresaron brillantemente sobre el glorioso combate de la Concepción.

Las señoritas Celia Pérez y Margot Zanelli recitaron algunas hermosas poesías patrióticas.

La parte musical estuvo a cargo del quinteto universitario y del señor Alfredo Sepúlveda Pérez, quienes interpretaron lucidamente escogidos trozos de música.

Los denuncios contra la antigua Sección de Seguridad

Ayer continuó viéndose en la 5.a Sala de la Corte de Apelaciones la querella que inició don Eugenio Castro contra don Carlos Pinto Durán a raíz de las denuncias de éste contra la antigua Sección de Seguridad en 1916.

Alegó el señor Pinto Durán por sí mismo durante dos horas y media hasta el término de la audiencia, y hoy alegará por el señor Castro don Eduardo Grez Padilla.

Con el Ministro de Relaciones

En la tarde de ayer estuvieron a conferenciar con el Ministro de Relaciones, señor Barros Borgoño, los Ministros Plenipotenciarios del Japón, señor Sichita Tatsuké; de Bolivia, Sr. Claudio Pinilla; de Gran Bretaña, Sir John Vaughan; de Alemania, barón von Erckert; Encargado de Negocios de Colombia, Sr. Sánchez Ramírez y Ministro de España, señor Manuel García Jove.

ALUMNOS UNIVERSITARIOS

PENSIONADOS EN EL EXTRANJERO

NOTA DEL RECTOR DE LA UNIVERSIDAD AL MINISTERIO

En el Ministerio de Instrucción Pública, se ha recibido una interesante nota del Rector de la Universidad, señor don Domingo Amunátegui, pidiendo que se restablezcan en el presupuesto de este departamento, todos los item que fueron suprimidos al estallar la guerra mundial, entre los cuales figura uno que autoriza la inversión de $ 100.000 oro de 18 d, en el sostenimiento de becas en Estados Unidos y Europa, para aquellos alumnos universitarios que se hayan distinguido en sus estudios.

Las diversas Facultades y el Consejo de Instrucción Pública, están de acuerdo en que estos item sean restablecidos, considerándose, que esta es la única forma de mantener un profesorado lo suficientemente competente para desempeñar las diversas asignaturas universitarias.

Movimientos diplomáticos

En la Moneda se nos informó ayer, que el Secretario de la Legación de Chile en Buenos Aires Sr. D. Oscar Gana Serruyos, sería designado para que ocupe la 1.a Secretaría en Berlín; nombrándose a Buenos Aires al señor don Alberto Kloss Bassaure.

El actual Secretario en Berlín, señor Antonio Varas Montt, será nombrado para ocupar un puesto en la Caja de Crédito Hipotecario.

HAGA SU PROPIO REMEDIO PARA CANAS

La señora A. Dixon, practicante recibida, muy relacionada en Brooklyn, dice sobre el particular: "Ponerse el pelo negro, castaño, claro, de cualquier color, al que lo tenga canoso, es la cosa más fácil, con tal de usar el remedio siguiente, que puede hacerse en casa:

"Conseguir en cualquier botica una cajita de polvo Orlex, disolverlo en 4 onzas o sea 113 gramos de agua destilada o llovediza mojar en ello un peine y pasárselo por el pelo. Es baratísimo y no irroga otro gasto. Las direcciones para mezclarlo y usarlo vienen con cada caja.

"Luego que se puede usar Orlex en toda confianza. Cada caja trae un bono de $ 100.00 oro en garantía de que Orlex no contiene productos ni derivados de plata, plomo, zinc, azúfre, mercurio, anilina, ni alquitrán de hulla. No se borra el pelo, ni se le pega, ni lo engrasa y lo deja como seda. Al que lo usa lo deja como si fuera veinte años más joven".

ENSEÑANZA INDUSTRIAL

FUNDACION DE NUEVAS ESCUELAS

El Ministro de Industria y Obras Públicas, señor Manuel J. O'Ryan, se encuentra empeñado en estudiar todo lo que se relaciona con el fomento e intensificación de la enseñanza industrial.

Para este efecto sabemos que prepara los antecedentes a fin de ordenar la creación de nuevas escuelas industriales en diversos centros de nuestro país, que carecen de estos establecimientos.

Denuncios contra el Juez de Magallanes

En reunión extraordinaria de la Corte de Apelaciones de esta ciudad, se dió cuenta, entre otros asuntos, de una nota del Ministro visitador, señor Santiago Santa Cruz, en la que insinúa la conveniencia de auxiliarse de un actuario, para el mejor éxito de las investigaciones que habrá de practicar en el Territorio de Magallanes.

Agrega que el Gobierno ha autorizado para que desempeñe ese cargo al relator don Aureliano Quijada, y termina solicitando el nombramiento de un relator suplente, mientras el señor Quijada permanezca en aquellas funciones.

El Tribunal acordó autorizar al relator don Aureliano Quijada para desempeñar la función que le ha encomendado el Ministro visitador; y para que lo reemplace durante su ausencia, ordenó pasar al Gobierno la siguiente terna: señores Alejandro González C., Ramón Gutiérrez A. y Malcolm Mac-Iver.

Conferencia en la Universidad

Hoy, a las 6¼ P. M. tendrá lugar en el salón de honor de la Universidad de Chile, la conferencia que sobre sus impresiones de viaje por los Estados Unidos dictará don Angel Guarello Gallo.

El conferencista se referirá con interés especial a las modalidades del pueblo norteamericano, cultura cívica, vida democrática y sistemas de educación.

Pago al profesorado primario

Con fecha de ayer el Ministerio de Instrucción, ha expedido un decreto, por el cual manda pagar al profesorado primario de las provincias de Tacna, Tarapacá, Antofagasta y Territorio de Magallanes, las gratificaciones a que tienen derecho, de acuerdo con las leyes N.os 1975 y 2552.

Facultad de Leyes

En la sesión de ayer se formó la siguiente terna para proveer en propiedad la cátedra de Hacienda Pública y Estadística de la Universidad de Chile.

Señores Daniel Martner, Juan Benavente, y Luis A. Puga.

Este puesto está vacante desde Mayo, por renuncia del señor Julio Philippi, y lo desempeña interinamente don Daniel Martner.

FERROCARRIL DE IQUIQUE A PINTADOS

CONSTRUCCION DE LA ESTACION DE TERMINO

Medidas que convendría adoptar para obtener de este ferrocarril el mayor rendimiento

El Ministerio de Ferrocarriles ha dirigido al de Hacienda una nota relacionada con la construcción del Ferrocarril de Iquique a Pintados.

Dentro de poco deberá comenzarse la construcción de la estación de término de esta línea, en la ciudad de Iquique y antes de determinar la ubicación que se le dará, la Dirección de Obras Públicas considera necesario, para desarrollar el proyecto, contar con ideas definidas respecto a varios importantes puntos.

Así por ejemplo, desea saber el tonelaje aproximado de carga y número de pasajeros que transportará el ferrocarril, desde el primer momento, y su incremento probable en el futuro;

Forma y condiciones en que habrá de hacerse el embarque y desembarque en Iquique;

Oportunidad y condiciones en que habrá de efectuarse la unión del ferrocarril con las oficinas salitreras en actual o futura explotación; y

Forma en que se hará la explotación del ferrocarril.

Respecto al tonelaje y a la forma en que se hará la explotación del ferrocarril, el Ministerio posee los datos y antecedentes necesarios.

El Ministerio expresa que sobre el tonelaje que transportará el ferrocarril, desea conocer la apreciación de los funcionarios del ramo, dependientes del Ministerio de Hacienda.

Solicita, además, la opinión del Departamento de Hacienda sobre la forma de embarque y desembarque en Iquique y condiciones en que se efectuará la unión del ferrocarril con las oficinas salitreras.

El oficio en referencia expresa que uno de los principales objetivos que se persiguió, aparte de completar el Ferrocarril Longitudinal, fué la valorización de la región salitrera que atravesaría, y facilitar la exportación del salitre; pero la realización de estos propósitos está aún subordinada a las resoluciones que se adopten acerca de la terminación definitiva del ferrocarril, dotándolo de todos los elementos indispensables en el puerto de Iquique, como son las obras del puerto, muelles, bodegas, etc., y de los ramales y desvíos a las oficinas salitreras y a las bodegas y desvíos de los muelles.

Termina diciendo que dada la alta importancia que reviste la solución de los puntos indicados, se espera que el Ministerio de Hacienda, oyendo la Comisión de Puertos, manifieste las medidas que sería necesario adoptar para obtener del ferrocarril un rendimiento que compense las ingentes sumas que su construcción demandará al erario nacional.

Accidente ferroviario

Algunos perjuicios

A las 8.35 P. M. de anteayer, ocurrió un accidente ferroviario en el trayecto comprendido entre Camarico y San Rafael.

El tren 121, a cargo del conductor don Rogelio Miranda, se descarrieló al llegar al kilómetro 220, resultando seis carros volcados y cinco destruidos. Todos iban completamente cargados con mercaderías.

Según ha podido constatarse, el accidente se produjo por fraccionamiento del tren y por haber chocado la máquina con dos carros punteros.

La línea sufrió perjuicios de consideración en una extensión de más o menos 80 metros.

El tráfico de trenes quedó expedito en las primeras horas de la madrugada.

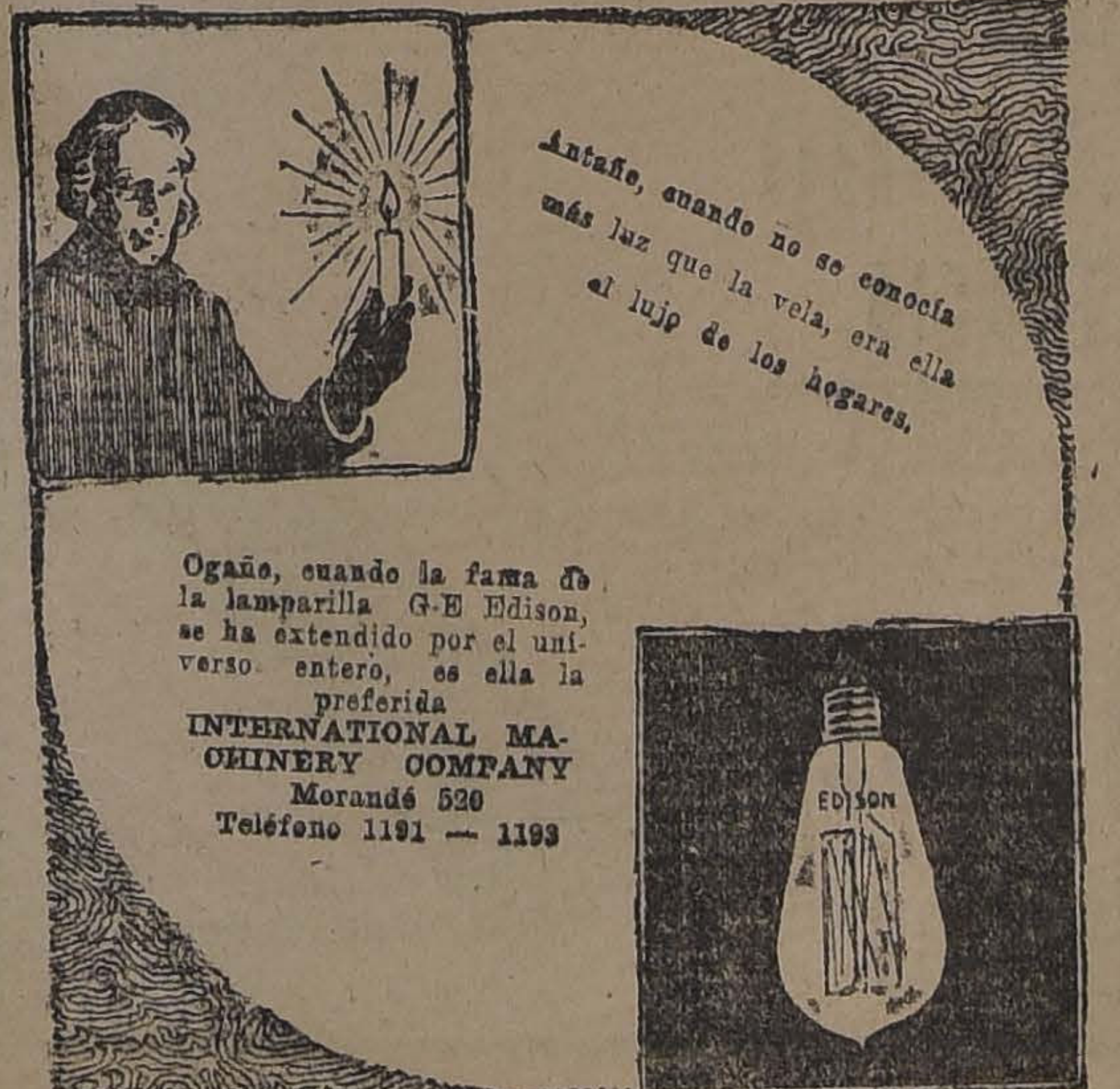

Antaño, cuando no se conocía más luz que la vela, era ella el lujo de los hogares.

Ogaño, cuando la fama de la lamparilla G-E Edison, se ha extendido por el universo entero, es ella la preferida

INTERNATIONAL MACHINERY COMPANY
Morandé 520
Teléfono 1191 — 1193

La tranquilidad de la casa
Nomas peligro
RATTOLIN extermina
ratas i [illegible]

Antitussin
KRUGER
EL GRAN REMEDIO
Contra la Tos
Y
TONICO PULMONAR
Alivio instantáneo para los
ASMATICOS
En venta en la buenas Boticas y Droguerías. Al por mayor;
DAUBE Y CIA.
Y DROGUERIA Y BOTICA KLEIN
Huérfanos esquina Bandera

Grandioso Homenaje a la SUERTE LOCA
"REGALO" MUY FINAS Y ELEGANTES "REGALO"
3 Corbatas Más Una de "Regalo" Sólo por $ 6

3 PARES CALCETINES
Muy Durables
SOLO POR $ 2.90

SUSPENSORES
President legitimo
EXTRA, EXTRA $ 3.40

LIGAS PARIS
Colores de buen gusto
SOLO POR 80 CTVOS.

CAMISAS CEFIRO, Pure Fil, sólo por $ 11.70
PAÑUELOS CATALANES, triple duración, sólo por $ 11.50
GUANTES, CORBATAS TEJIDAS, BUFANDAS y CUELLOS
A Precios de Suerte Loca
ESTADO 266 LA CORBATINERA
12-G

ALAMBRE
extra galvanizado, especial para Telégrafos
— OFRECEN —
HUTH y Cía.
PUENTE 630 -:- Teléfonos: Ing. 3110, Nac. 168
12-G

CONSERVADOR DE BIENES RAICES

El proyecto del Gobierno, que tiende a dar carácter fiscal a esta repartición

Es recomendable porque facilitará el trabajo en las oficinas y porque procurará entradas al Erario

CON DON ABRAHAM KONIG

Ha sido sometido a la consideración del Congreso Nacional un proyecto del Ejecutivo sobre reorganización del Conservador de Bienes Raíces.

Según este proyecto, los derechos que las leyes asignan a los Conservadores, serán devengados en adelante a favor del Fisco.

Relativamente a Santiago, el oficio de estos funcionarios se divide en dos secciones, estableciendo un Conservador para cada una de ellas; se introducen importantes reformas respecto al arancel y emolumentos que perciben estos funcionarios.

Se crea, además, en el departamento de Santiago, un Archivo del Conservador.

A raíz de la presentación de este proyecto del Gobierno, que será discutido dentro de poco en el Congreso, nos hemos acercado al señor don Abraham Konig, que ocupa actualmente, en calidad de interino, el puesto de Conservador de Bienes Raíces de Santiago.

El señor Konig nos ha proporcionado interesantes datos y opiniones sobre esta importante reforma.

—Después de haber pasado más de cuatro meses sirviendo interinamente el puesto de Conservador — nos ha dicho el señor Konig, — la Corte de Apelaciones formó una terna para que el Gobierno lo proveyera en propiedad, en conformidad a las leyes.

El Gobierno consideró entonces necesario dar una organización nueva a este servicio, y fruto de este propósito es el proyecto presentado hace poco al Congreso.

Se ha pensado, sin duda, que esta repartición podría ser una nueva fuente de entradas para el erario público, y es así cómo el Gobierno ha querido hacer de una oficina privada, una oficina fiscal, que dejará beneficios al Estado.

Para esto, se aumentan los derechos que le corresponde percibir.

Instado a que nos dé una opinión general sobre este proyecto, el señor Konig nos expresa que, a su juicio, la idea del Gobierno la considera buena y aceptable, y de seguro será provechosa para el Fisco, ya que el natural desarrollo de la población, del comercio y de todas las actividades del país, irán en aumento progresivo cada día.

Las transacciones de propiedades rurales y rústicas y demás funciones relacionadas con el Conservador, se intensificarán con el progreso de la sociedad y con el transcurso del tiempo.

Por otra parte, refiriéndose al trabajo que tiene a su cargo el Conservador, nuestro entrevistado agrega que esa labor es pesada y de gran responsabilidad.

El trabajo diario, nos dice, impone una atención considerable y un cuidado especial, pues cualquier error o descuido puede ocasionar perturbaciones y transtornos que se traducen en pleitos y litigios tal vez largos, costosos y molestos para el público.

Sin duda que con la reforma, que de seguro conseguirá el Gobierno, todo estará mejor llevado y se hará menos pesado el trabajo de los funcionarios que atienden este importante servicio.

El señor Konig nos habla en seguida de la pesada labor que él tiene sobre sus hombros, trabajando en un local estrecho e inadecuado, donde hay una gran afluencia de público, sin la ventilación y luz necesarias.

—Sin exagerar, puedo decir a ustedes — expresa, — que no tengo tiempo ni para leer un solo libro.

El trabajo es excesivo hasta ese punto.

La conversación rueda en seguida sobre la remuneración y emolumentos que percibe el Conservador.

—Se dan cifras fantásticas y exageradas de lo que gana el Conservador, — afirma nuestro interlocutor, — y eso se debe seguramente a que se confunden las entradas de la oficina con las utilidades...

Pero los que tal afirman, no reparan o no toman en cuenta los considerables gastos que hay necesidad de efectuar y que se costean con las mismas entradas. Diariamente, en la repartición a mi cargo, se gastan más de $ 100 sólo en papel sellado, y hay que tomar en cuenta lo que se invierte en libros, pago de empleados, etc., etc.

Las entradas dependen de los días de trabajo y los gastos son permanentes. Así, el día Domingo no hay entradas; los Sábados son escasas, pues los Bancos y demás instituciones de crédito con que se relacionan las funciones del Conservador, cierran a las 12 del día.

Hay, además, agrega, otra circunstancia digna de tomarse en cuenta, y es que los derechos del Conservador fueron establecidos por el reglamento respectivo, dictado el año de 1857.

En ese entonces, se pagaba con moneda de oro esterlino, y no en papel sucio y depreciado, como ocurre hoy.

Los aranceles de otros servicios han sido modificados muchas veces; pero éste del Conservador de Bienes Raíces, se ha mantenido intacto. Y es justo tomar en cuenta que los tiempos han cambiado, que la aldea santiaguina del 57 no es el Santiago de hoy.

Vuelve el señor Konig a hablarnos de la reforma propuesta por el Gobierno, y tiene para ella palabras de aceptación.

El proyecto actual, termina diciéndonos, es muy aceptable, no tan sólo porque facilitará el trabajo de las oficinas, sino también porque el Fisco tendrá una entrada de más de cien mil pesos, suma con la cual se atendería al pago de otros servicios, tales como la magistratura, por ejemplo.

Medalla al Mérito

El Gobierno ha acordado conceder el señor Fusamaro Tsugaru, y al señor Woomichi Watanebe, maestros de ceremonia de la Corte del Japón, la medalla "Al Mérito" de primera y segunda clase, respectivamente.

Casa para Escuela

Pídense propuestas públicas para dotar de local a la escuela N.o 162, del departamento de Santiago, en el radio que se indica:

Escuela N.o 162: Radio, Población Quidora. Canon máximum anual, $ 3,000.

La casa que se ofrezca deberá tener 4 salas para clases, de 5 a 6 metros de ancho por 7 a 8 de largo, habitaciones para la maestra; instalación de agua potable en servicio; galpón para gimnasia; patios adecuados y los servicios higiénicos necesarios.

Las propuestas se abrirán el 12 del mes actual, a las 2 P. M. en la Sección Locales de la Inspección de Instrucción Primaria, donde se darán los datos que se soliciten.

12-G

"Pictorial Review"

Hemos recibido el último número de esta importante revista femenina, ya a la venta en nuestra ciudad.

Corresponde al mes de Agosto, pues según nos lo hace presente su agente general en Chile, la edición de Julio se perdió totalmente en el naufragio del vapor "Limarí".

Entre su variado material, muy ameno e interesante como de costumbre, anotamos:

La nueva Universidad para las mujeres, de la Dirección. — La derrota del Rojó, por Miguel de Zárraga. — Los ocios de Rosa, por Roberto Brenes Mesén. — Las mujeres de ambas Américas se organizan. — Casi parábola, por María Enriqueta. — Flores de Manzano. — Qué reclaman las mujeres?, por E. de Jocelyn. — El reino de Dios, por Amanda Labarca Huberston. — Covadonga, por José Montero. — Las estrellas de la pantalla. — Gracioso bordado y crochet para hermosear ropa de niños. — Agradables empleos de la aguja de tejer. — 14 páginas de figurines de la última moda. — Cocina. — Eficiencia del hogar.

MAL ESTADO EN QUE LLEGA LA CORRESPONDENCIA

TRAIDA POR EL VAPOR "LIMARI"

SE CALCULA QUE EL OCHENTA POR CIENTO ESTA INUTILIZADA

Como se recordará, hace algún tiempo, encayó en las costas del Perú el vapor "Limarí", en el cual venían gran número de pasajeros y correspondencia procedente de los Estados Unidos y de la zona del Canal.

La correspondencia que era esperada con avidez por particulares y comerciantes de esta capital, en especial por estos últimos, solamente fué recibida anteayer en Valparaíso, traída por el vapor "Huasco", y recibida ayer en las oficinas del Correo de Santiago. El total de valijas que traía el "ex-Limarí", con destino a nuestro país era de sesenta y siete, y de estas solamente se han recibido treinta y tres. Por esta circunstancia y teniendo en cuenta que dichas valijas han permanecido varios días bajo el agua, por lo cual la correspondencia viene en casi su totalidad en mal estado, según cálculos prudentes, se estima que un ochenta por ciento se perderá.

En la tarde de ayer tuvimos ocasión de presenciar la apertura de gran número de valijas, pudiendo apreciar el lamentable estado en que se han recibido las cartas, revistas y diarios, formando verdadera masa compacta.

Los paquetes de revistas sin fajas y deshaciéndose; las cartas con los sobres destruídos, otras con las direcciones borradas; y así, toda la correspondencia, por lo cual se hará imposible la remisión a sus destinatarios.

El Administrador de Correo, señor Rivera, nos manifestó a este respecto, que se perderá el ochenta por ciento total de la correspondencia, ya que será imposible verificar su dirección.

—Con esto, nos agregó, el comercio y los particulares tendrán que sufrir las deplorables consecuencias que son de suponerse, puesto que muchos de ellos no recibirán las cartas esperadas, viéndose por este motivo paralizados sus negocios pendientes. Y asimismo pensábamos nosotros ante la vista de ese hacinamiento de cartas, revistas, etc., todo lo cual nos sugirió una pregunta que no resistimos formular al señor Rivera.

—Y de ésto señor, ¿quién es responsable?

—En este caso— nos responde —creo que no podemos hablar de responsabilidades, ya que se trata de fuerza mayor, a lo cual, naturalmente, está expuesta la movilización de la correspondencia por mar

Sin embargo, en este caso que nos ocupa, parece que la pérdida de la correspondencia no sólo es debido a fuerza mayor, sino que también hay algo más, según rumores que circulan, de que en Chiclayo, las valijas han sido violadas.

¡Deténgase!
¡Fíjese!
¡Recuérdese!
La última palabra es:
Amandine !

El Juez señor Villagra

El juez del primer juzgado del crimen de turno, señor Andrés Villagra, ha solicitado una nueva licencia de un mes y medio, para atender al restablecimiento de su salud.

Según hemos podido informarnos, el señor Villagra se encuentra aún algo delicado de salud, después del accidente automovilístico de que fué víctima hace algún tiempo.

Sociedad Médica

Esta noche celebra sesión de conferencias esta corporación, en su local de la calle de la Merced N.o 565.

La tabla para esta sesión es la siguiente:

Dr. Italo Martini. — Procedimiento italiano en la blefaroplastia. Presentación de enfermo.

Dr. Ernesto Prado Tagle. — Tratamiento del tifus exantemático, por medio de las inyecciones de peptona.

Dr. Lobo Onell. — Infección colibacilar del aparato urinario.

A segunda hora:

Dr. Daniel Monfallet. — Microorganismos adaptados al tifus exantemático: analogías con los agentes desnitrificadores.

DR. SUNDT DENTISTA Moneda 1037

U. S. A. Citizen
understanding Spanish, French & German desires a position General Office Man, experienced in the Import & Export Line of all of all kinds of Merchandice, Machinery as well as Material & Supplies on Construction Work.
Specialty Office Systems & Investigations of all kinds. Willing to reside anywhere in Chili. Hare been employen by large U. S. Corporations deing buisiness in Central & South America. Highest references. Can furnish bond if required.
A. B., Cas. 81-D
x-4791-12-g

Cargos a la Municipalidad

El señor Roberto Barros Torres ha enviado al primer Alcalde la siguiente carta:

"Santiago, Julio 10 de 1919.— Señor don Rogelio Ugarte. — Presente. — Señor Alcalde:

En un remitido publicado hoy por el honorable regidor señor Enrique Phillips, en "El Diario Ilustrado", hace referencia este caballero a una carta que le remití, en contestación a otra que me envió, y a una conversación tenida con él en su casa-habitación.

La forma en que se hace referencia sobre ambos puntos, me obliga a explicarle a Ud. con exactitud lo que ha habido sobre el particular.

Respecto a la carta, me limito solamente a copiársela íntegra:

"Santiago, 1.o de Junio de 1919. —Señor don Enrique Phillips. — Distinguido regidor y amigo:

En contestación a su atenta carta de ayer, puedo manifestarle a usted lo mismo que le dije de palabra, y es que el señor Alcalde me había dado orden de no proporcionar ningún dato relacionado con el servicio que tengo a mi cargo, debiendo atenerme a la circular del Alcalde señor Valdés Vergara, que les prohibía a los jefes de oficina dar informaciones a los señores regidores, y pudiendo éstos dirigirse por nota a la Alcaldía para que, por su intermedio, dieran la contestación por escrito.

Sintiendo no haber podido complacerlo como hubiera sido mi deseo, en darle toda clase de datos.

Disponga, como siempre, de su afmo. S. S. y amigo. — (Fdo): **Roberto Barros Torres".**

Ahora, en cuanto a la conversación tenida con el señor regidor en su casa, a donde fuí a visitarle con motivo de lo expuesto en la carta copiada más arriba, me apresuro a expresar a usted que el señor Phillips ha interpretado mal mis palabras, pues, al tratarse, en la conversación, de las mayorías y minorías municipales, le expresé que yo, como funcionario, no tenía por qué abanderizarme en uno u otro bando, y, además, por tener amigos personales en ambos grupos.

Por lo demás, excusado me parece decirle que jamás he dicho al señor Phillips aquello de que usted mi había encargado espiar la casa de él, pues es una comisión con la que se ofende, al proponerla, a un caballero, y se enlcda el que la cumple.

No me explico cómo el señor Phillips se ha paralogizado al interpretar mis palabras en la forma en que lo ha hecho.

Saluda atentamente a usted. — **Roberto Barros Torres".**

Reunión de los Administradores de Hospitales

En el salón de sesiones de la Junta de Beneficencia se reunieron en la tarde los administradores de hospitales de esta ciudad, a fin de tratar de diversos asuntos relacionados con los establecimientos a su cargo.

Consejo de Ferrocarriles

Se estudian algunos asuntos administrativos

Presidido por el Ministro del ramo, señor O'Ryan, y con asistencia del Director General y demás consejeros, celebró sesión en la tarde de ayer el Consejo Administrativo de los Ferrocarriles.

Después de ocuparse de algunos asuntos administrativos de la Empresa, la corporación despachó algunas solicitudes particulares y otros asuntos de orden interno.

Comisión al extranjero

El Gobierno ha comisionado al señor Roberto Gatica, para que se traslade a Europa y Estados Unidos a estudiar la construcción de las máquinas para fabricar calzado militar.

Defunciones

Julio 10.—Adriana Ledesma, de 3 años; María Castro, de 1; Adelaida Godoy, de 36; Carmen Ortiz, de 80; Margarita Ligu, de 80; Emilia Hernández, de 60; Jorge Gutiérrez, de 52; Clarisa Ortiz, de 60; Segundo Catalán, de 26; Delfina Peñaloza, de 6; N. Zamorano, de 21; Juana Medina, de 43; Irma Sanhueza, de 20; Juan Pérez, de 26; Luis Pezoa, de 39; Alberto Pacheco, de 54; Olga González, de 1; Arsenio Parra, de 18; Abelardo Meza, de 56; Pedro Maturana, de 87; María Reveco, de 56; María Poppy, de 31; Carlota Geisse, de 55; Enrique Munizaga, de 17; y 14 menores de un año.

LA VIRUELA EN SANTIAGO

LOS INFECCIOSOS SE MANTIENEN AISLADOS

Por el momento no hay peligro de que se propague

Con las medidas adoptadas recientemente por la Dirección de Sanidad, con respecto a los cinco enfermos de peste viruela que habitaban en el conventillo de la calle Bulnes N.o 268, ha desaparecido el peligro de que esta enfermedad se propague en forma de epidemia.

Como lo hemos informado, los cinco enfermos han quedado en completo aislamiento, a fin de impedir que el contagio se extienda a las vecindades de la propiedad indicada.

Hasta la fecha no se ha procedido, sin embargo, a la hospitalización de aquellos, debido a la falta de camas que se deja sentir en los hospitales.

Sobre este particular se nos ha informado que la falta anotada ha llegado a constituir un serio peligro para la ciudad, pues en ninguno de esos establecimientos se cuenta con salas apropiadas para los casos de enfermedades infecciosas, tales como viruela, tifus exantemático, etc.

Esta es una de las causas, se nos agrega, de que esta última epidemia no haya podido ser conjurada totalmente, a pesar de las eficaces medidas que se han puesto en práctica para ello.

Plumeros y Útiles de aseo
Encontrará Ud. a precios mas bajos que en otras fábricas, en
DELICIAS 1934
Y
AGUSTINAS 1778

León Weinstein
comerciante, domiciliado en calle San Francisco N.o 944, avisa al comercio y al público en general, que en lo sucesivo girará con la firma
LEON WEINSTEIN CHAPIRA
para evitar que se le confunda con otro comerciante del mismo nombre y apellido.
5012-G-11

Escuela Normal de preceptores de Chillán
(CONCURSO)
Llámase a concurso para proveer en propiedad el puesto de profesor de la Escuela Diurna de Aplicación; con 24 horas semanales de clases y una renta anual de $ 2,400.
Los interesados deberán presentar al Director de la Escuela, hasta el 5 de Agosto, los diplomas, certificados y demás documentos que acrediten su competencia y buena conducta y además la hoja de servicios.
El Inspector de Instrucción Primaria.
11-G

VENDO
en COCHRANE, próxima a Alameda, casa de dos pisos, con 1,000 metros cuadrados de terreno, produce actualmente $ 9,360 anuales. Deuda al Banco Hipotecario en bonos del 8 o|o con 1 o|o, de $ 40,000.
Precio y condiciones de pago consultarlo con
NICASIO GREEK CROSS
Casilla 2184.—Huérfanos 1161
Telef. 255

FERIA ARTURO YZQUIERDO
DESVIO "SAN ALFONSO"
Ofc: Bolsa de Comercio
Casilla 25 D (Santiago)

CALLE CAUPOLICAN ESQUINA CONFERENCIA
Hoy VIERNES 11
venderé entre otros animales llegados de Osorno, Rio Negro, Caracol y San Carlos:
214 vacas y novillos.
36 bueyes y torunos.
71 novillos de 1 1|2 año.
ARTURO IZQUIERDO

A la Colonie Française
DE SANTIAGO

LA VIGNE ERRAZURIZ-PANQUEHUE porte a la connaissance des membres de la Colonie Francaise qu' a partir de ce jour et jusqu' a la date memorable du 14 JUILLET, elle accordera un escompte special de 10 o|o sur toutes les commandes qui lui seront trasmises pour ses vins en bouteille.
Les prix sont les suivants:

ROUGES

Burdeos	$	12
Medoc	$	14
Etiquette blanche	$	18
Pinot	$	22
Cabernet	$	27
Resservé	$	35

BLANCS

Semillon	$	17
Resservé	$	30

Les commandes seront exécutées inmédiatement par le Depot de la Vigne de Santiago, Santa Rosa 835, téléphone 164 Matadero.
N. B.—Une ristourne de 2 piastres sera faite dans le cas de retour des bouteilles en bon état.

SALON de CAFE F. GLANZ
Bandera esquina San Pablo
Café, Té y Chocolate
70 Cts. - SERVICIO - 70 Cts.
Especialidades en cafées crudos, tostados y molidos.
Ventas por mayor y menor.
Depósito y Tostadurías: BRÜNER 675
Abierto desde las 7 de la mañana hasta la 1 de la mañana.

WINCHESTER FACTORY LOADED
NEW RIVAL

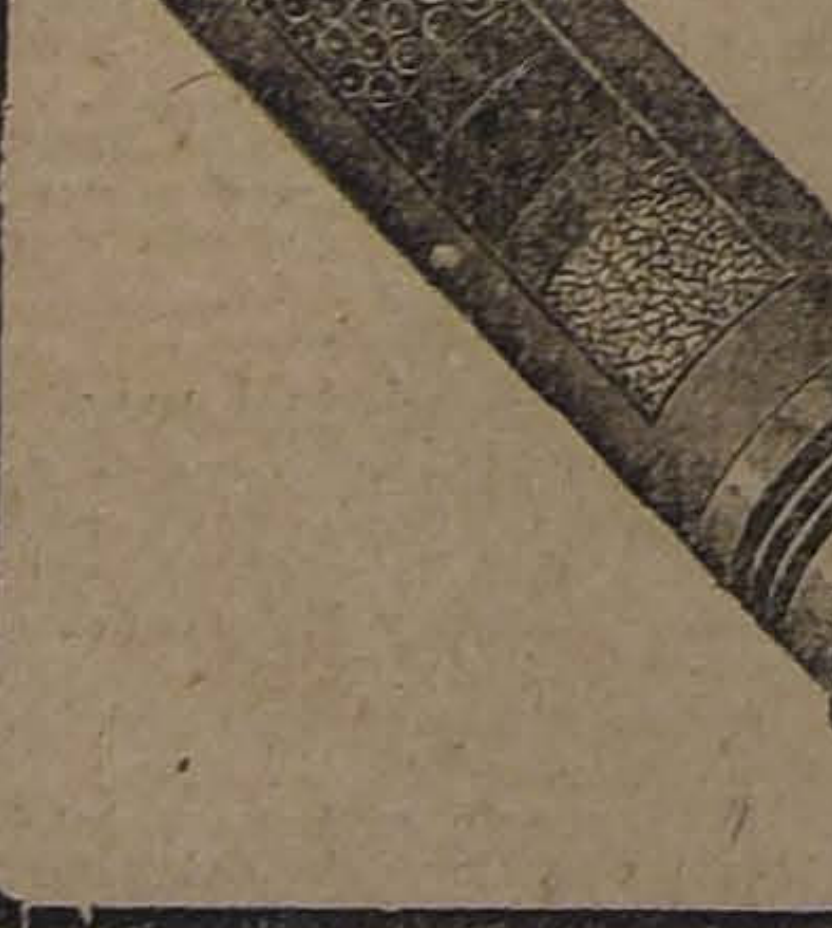

CARTUCHOS
Winchester
BALLISTITE INFALIBLE
Calibre 12=16=20=32 y 410
A PRECIOS SIN COMPETENCIA
OFRECEN:
Fratelli Castagneto
Alameda y San Martín

1901
NEW RIVAL 16
WINCHESTER
NEW 1901 RIVAL

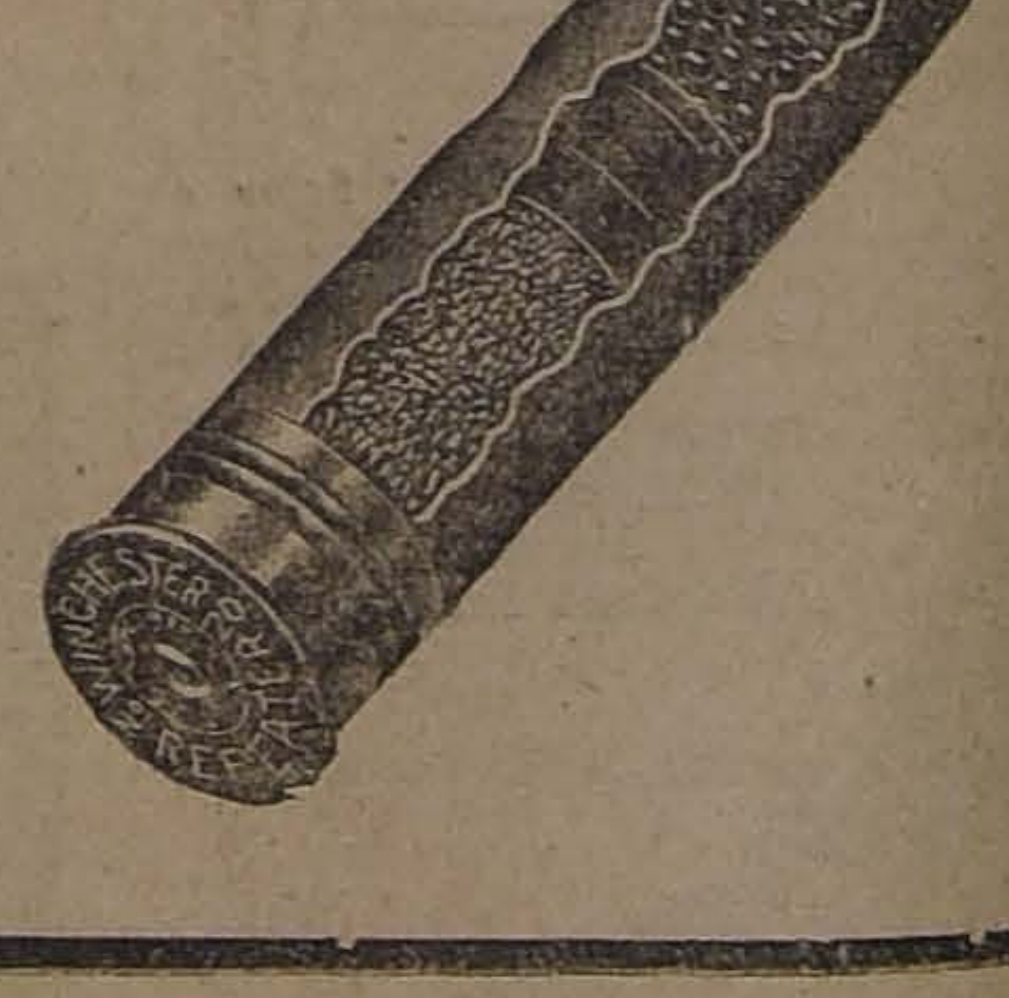

Ejército y Armada

UN SOLDADO ILUSTRE OLVIDADO.—El señor comandante Francisco Merino Feliú.— Con motivo de las fiestas públicas con que la capital de la República ha conmemorado los aniversarios de los combates de La Concepción y Huamachuco, el nombre de este venerable anciano no ha aparecido en las columnas de nuestros diarios, siendo que no se ha omitido el de ninguno de sus compañeros de glorias y sacrificios que sobreviven a la vorágine insaciable del tiempo, a pesar de que su actuación en todos los hechos de armas que finalizaron la épica campaña de 1879-84 fué del todo sobresaliente.

A fin de salvar esta omisión, probablemente involuntaria, tienden exclusivamente estas líneas.

Reside el señor comandante Merino actualmente en Curicó, su pueblo natal, rodeado del respeto, cariño y veneración de todos sus habitantes, y ahí se le conoce bajo el simpático y expresivo sobrenombre de "Huamachuco", por haber desempeñado el papel preponderante de Jefe de Estado Mayor en esa batalla, que fué el golpe de gracia del poder militar del Perú en la campaña del 79.

En la gentil Curicó, desde há tiempo, en el aniversario de esta batalla que se libró en las abruptas serranías del Perú el 10 de Julio de 1883, en cuyo hecho de armas el señor general don Sofanor Parra comandó en el carácter de mayor las tropas de caballería, escribiendo en los anales de la Historia Militar una de sus páginas más nítidas, es costumbre que la banda del Regimiento Dragones, de guarnición en dicha ciudad, ejecute una lucida retreta al frente de su domicilio en honor de esta verdadera reliquia; lo mismo el 7 de Junio, aniversario del épico combate de Arica, hace al frente de la casa del señor coronel don Ricardo Silva Arriagada, que le cupo desempeñar un descollante papel en la referida acción de guerra en el carácter de capitán del famoso 4.o de línea, que con el 3.o de infantería, su émulo de glorias y sacrificios, no dejaron laureles por segar. A estos homenajes que se rinden a estos dos distinguidos y virtuosos ciudadanos se asocia todo un pueblo sin distinción de clases ni credos políticos, y se dignifica así a la Patria en sus fechas más culminantes.

De esta manera la altiva y progresista Curicó rinde tributo público de reconocimiento a estos dos denodados soldados que en la primavera de la vida escribieron con la punta de sus espadas, páginas brillantes, que es un deber, un imprescindible deber rememorar en los aniversarios patrios, como una laudable y verdadera enseñanza para nuestros conciudadanos de suyo tan olvidadizos con aquellos esforzados varones que expusieron su vida por ornar con inmarcesibles laureles nuestro emblema sacrosanto.

El señor camandante Merino, cargado de años y de virtudes cívicas, sirve actualmente con verdadera dedicación, el empleo de Tesorero Municipal en la comuna de Curicó, a una edad que en cualquiera otro país se le habría otorgado con largueza una pensión para que pudiera disfrutar en el ocaso de su vida de un merecido y bien ganado descanso, después de tan ímproba labor.

Plugo a la Providencia prolongar sus días para que su figura veneranda sea reverenciada por muchos años por su pueblo natal, que ve en tan ilustre y benemérito ciudadano, al representante genuino de otra época que fué tan pródiga en grandes y virtuosos varones, que todo lo sacrificaron por engrandecer y dilatar los sagrados horizontes de la República.— **Benjamín Gutiérrez.**

EL CAPITAN CORTINEZ.—Se dirigirá a Europa en el "Angamos".— Se ha dado curso al decreto por el cual se comisiona al capitán don Armando Cortínez para que se traslade a Europa y se ponga a las órdenes del Ministro de Chile en Francia.

El capitán Cortínez se dirigirá a Europa en el transporte "Angamos" y regresará al país en el mismo buque.

DESTINACIONES.—El Ministerio de Guerra ha hecho las siguientes destinaciones: el capitán don Javier Ibáñez del Campo, pasará al Departamento General de Guerra, dejando el Batallón Tren N.o 2.

—El capitán don Heraclio Yáñez Gómez, pasará al Regimiento Dragones, dejando el Cazadores.

—El teniente 2.o don Alejandro Matho D., pasará al Tucapel, dejando el Llanquihue.

—El teniente 1.o don Emilio Canales pasará al Chacabuco, dejando el Chiloé.

—El teniente 2.o don Oscar Rojas Farías pasará al Arica N.o 2, dejando el Velásquez.

ESPECIALISTA EN ARTILLERIA. — El Ministerio de Marina ha declarado que el teniente 1.o de la Armada don Alberto Barboza B., continúe en posesión del título de especialista de artillería por un nuevo período reglamentario, a contar desde el 21 de Junio último.

LICENCIAS EN LA ARMADA.— Se han concedido las siguientes licencias en la Armada: 15 días, al guardia-marina de primera clase don Juan Correa Ball; un mes, al oficial 2.o, agregado al faro de Punta Angeles, don Juan Cosso Cordero.

GOBERNACION MARITIMA DE VALPARAISO. — Ayudante de la Gobernación Marítima de Valparaíso se nombró al capitán de corbeta don Armando Reyes del Río.

ESCUELA NAVAL.—Cadetes efectivos de la Escuela Naval se nombró a los siguientes cadetes pensionistas: Eduardo Zapata Bahamonde, Leopoldo Fontaine, Pedro Lynch Santa María, Luis F. Recart Schmidt y Ernesto Schiefelbein.

PRESENTACIONES. — A la Comandancia General de Armas se presentaron ayer el capitán don Armando García, de Santiago; los tenientes don Justo Frías Silva y Arnaldo de Terán M., de Santiago; Armando Nuihell, de Puente Alto, y el cirujano mayor Félix A. Moreno, de Santiago.

OBRAS MILITARES.—Se encuentra en prensa en la Imprenta del Ministerio de Guerra un trabajo sobre el Reglamento de Servicio en Campaña N.o 38, en el cual se comentan todas sus disposiciones a fin de facilitar su comprensión.

La obra será del formato del actual Reglamento y constará con más de 300 páginas.

Su autor es el mayor don Carlos Salcedo T., jefe de la Sección Reclutamiento del Departamento General de Guerra.

El señor Salcedo, en compañía del capitán señor Bollo, prepara además una traducción de la interesante obra "Geografía Militar", de que es autor el general Porro, que tan brillante actuación tuvo en el Ejército italiano en la guerra europea.

Esta obra no ha sido aún traducida al castellano, pero hay sí traducciones al francés y otros idiomas.

LA BATALLA DE HUAMACHUCO.—En las informaciones que se han dado sobre los héroes y sobrevivientes de la Batalla de Huamachuco, se ha omitido el nombre del general don Sofanor Parra, que se encontró en aquella acción de guerra, y de los siguientes jefes y oficiales, señores: general don Carlos Rojas Arancibia, don Benjamín Vivanco, don Remilio Pampleza, don Carlos Witing, don Luis Novea, don Luis Chaparro W., don Alberto Parat, los cuales estuvieron a las órdenes del coronel don Alejandro Gerostiaga, junto con su ayudante de campo, señor Santiago Herrera Gandarillas.

ENGANCHE DE MUSICOS PARA EL REGIMIENTO DE INFANTERIA RANCAGUA N. 4.—Para el Regimiento de Infantería Rancagua N.o 4, de guarnición en Tacna, se necesita contratar el siguiente personal de músicos:

1 cabo 2.o, pistón; 1 cabo 2.o, quinto 1.o; 1 cabo 1.o, barítino 1.o; 1 cabo 1.o, bajo solo; 2 cabos 2.os, trombones; 1 cabo 2.o, prefundo; 1 cabo 2.o, redoblante.

Los interesados pueden entenderse con el capitán señor Lira en el Ministerio de Guerra (Inspección de Instrucción) diariamente de 3 a 5 P. M.

Educación

LIGA NACIONAL DEL MAGISTERIO PRIMARIO.— Entre el profesorado primario de esta capital, se ha repartido una circular de la Liga, invitando a todos sus miembros y a las personas que simpaticen con sus trabajos, a la asamblea que se celebrará el Domingo 13 a las 2 P. M.

Local: Salones de "El Mercurio".

Se tratará de la devolución del 10 por ciento.

SOCIEDAD NACIONAL DE PROFESORES.—Sesión ordinaria de Directorio.—Para hoy Viernes, a las 3 P. M., está citado el Directorio de la Sociedad Nacional de Profesores con el objeto de continuar el estudio de los distintos trabajos que tiene pendientes.

DIRECTOR DEL INSTITUTO INGLES. — El Consejo Directivo del Instituto Inglés ha nombrado últimamente para el puesto de Director de este importante establecimiento de enseñanza, al señor Samuel G. Henderson, y como Vice al profesor don Aldo Albornoz.

El ex-Director, Mr. J. H. MacLean, ha dejado el puesto para dedicarse a otra rama de la enseñanza.

Vida Estudiantil

CENTRO DE ESTUDIANTES DEL I. SUPERIOR DE E. FISICA.—Sesión de directorio.— Cítase a sesión de directorio para hoy Viernes a las 4 1|2 P. M.

Sesión de asamblea general.—Cítase a sesión de asamblea general para el Sábado a las 4 1|2 P. M.

Tabla: elección de vicepresidente.

CENTRO DE ESTUDIANTES DE ACONCAGUA.— Se cita asamblea general para el Domingo 13, a las 4 P. M., en Huérfanos 1062, con el objeto de reintegrar el directorio.

Se pone en conocimiento de los socios que la oficina del Centro estará atendida diariamente de 5 a 7 P. M. por el señor Alfredo Rojas Ureta.

CENTRO DE ESTUDIANTES DE LINARES.—Se cita asamblea general para hoy Viernes a las 9 1|2 P. M. en los salones de "El Mercurio".

Esta asamblea se hace extensiva a los miembros del Club de Deportes. Se encarece la asistencia de todos los socios del Centro, especialmente a los señores directores.

Tabla.—1.o Reglamento interno del Club de Deportes.

2.o Programa de comisiones.

3.o Proyectos presentados últimamente.

4.o Conferencia del señor Carlos Latorre J., titulada: "Stringe Company Limited".

INTERNADO BARROS ARANA.—Curso 1914.—Los alumnos de este curso del Internado Barros Arana, darán una comida, el Sábado próximo, en el Club de Estudiantes, al compañero Alejandro Lagos, que ha recibido su título de abogado.

Los que aún no han adherido, pueden hacerlo hasta el Sábado a las 6 P. M., en el Club, Ahumada 73, donde los atenderá Valdés.

Pueden dirigirse a los señores Sanguino o Flores.

CENTRO DE ESTUDIANTES DE COLCHAGUA.—Sesionará hoy Viernes a las 9 1|4 P. M., en los salones de "El Diario Ilustrado".

CIRCULO "GASTON GACLOTE".—Se cita a sesión general para hoy Viernes 11 a las 17 horas.

Recomendamos la asistencia a los ex-alumnos.

CENTRO ESTUDIANTES DE BIO-BIO.—La comida íntima que en sesiones pasadas se acordó celebrar, se efectuará mañana Sábado a las 20 horas.

Ruégase a los socios que aún no hayan adherido, lo hagan en casa de los miembros de la comisión de fiesta. La cuota es de 6 pesos.

CENTRO DE ESTUDIANTES DE CURICO.— Hoy a las 8 P. M. se efectuará la comida íntima que estaba anunciada.

Las últimas adhesiones se recibirán por la Comisión en el Club de Estudiantse, Ahumada 73, hoy a las 11 A. M.

NUEVA REVISTA.— Ha aparecido el primer número de la revista "The Souther Cross", que editan los alumnos del Instituto Inglés. Trae un espléndido material de lectura, y por las plumas que colaboran en este órgano de publicidad, no dudamos que tendrá la revista largo tiempo de existencia.

El Directorio está compuesto por los señores A. M. Albornos, J. Dagorret, J. Cortés Monroy, C. Hurtado y F. Cananas.

BOY SCOUTS

BRIGADA BENJAMIN FLANKLIN—Se evisa a los decuriones y subdecuriones de esta Brigada, que la asistencia a la reunión que se llevará a efecto el Viernes 11 del corriente en el Instituto de Educación Física, es obligatoria.

Cítase a todos los scouts para el Sábado 12 en el cuartel a las 8 P. M. Tenida de uniforme. Se recomienda la asistencia por tratarse de la elección del nuevo directorio.

BRIGADA ALCIBIADES VICENCIO.— Se ha citado a los scouts de esta brigada para el Sábado a las 2 P. M. con el fin de seguir las clases de Topografía; se encarga llevar un cuaderno de apuntes, y el Domingo a las 7 A. M., para la clase de gimnasia. Los scouts se desayunarán en el cuartel y deberán llevar zapatillas.

Este mismo día se tomarán las pruebas de reclutas.

La tenida para las dos reuniones es de uniforme con cinturón y piola.

BRIGADA BENJAMIN FRANKLIN—Cítase a los scouts de esta brigada para el Domingo a la 1 P. M. en el cuartel, con el fin de asistir al Polígono de Tiro al Blanco. Después de este ejercicio, se efectuará la elección del nuevo Directorio, que le corresponde hacer a los scouts, por este motivo, se encarece la asistencia general.

Tenida uniforme con cinturón y piola.

BRIGADA ALCIBIADES VICENCIO.— Cítase a todos los scouts y girl-guides para el Domingo 13 a las 7 1|2 A. M. en el Instituto de Educación Física, Morandé 750.

Tenida de uniforme, con cinturón y piola.

Los scouts y girl-guides se desayunarán en el cuartel.

También deberán de traer zapatillas.

Asistencia obligatoria.

También se cita a los secouts y girl-guides que sean decuriones y sub-decuriones, para hoy Viernes a las 7 P. M., en el cuartel.

BRIGADA SANITARIA DE GIRLS GUIDES "MARCOS MACUADA".— Cítase a sesión general para el Viernes 11 a todas las girls y demás personas que se interesen pora la próxima excursión a Valparaíso.

Reunión a las 6 en el Liceo 5.

Dr. DE LA VEGA ABRINES

LABORATORIO CLINICO

Rayos X. Exámenes: de la sangre, Wassermann, Desgarro, Orina, Jugo Gástrico, Tumores, etc.— Estudios en Europa.—Consultas de 1 a 4 P. M.—Claras 437. Casilla 829.

CONTRA LA CALVICIE

CONTRA LA CASPA

emplee Ud. el ya famoso y conocido

Elixir Vives

el remedio eficaz, cuyo éxito es de todo el mundo conocido. No causa molestia, no daña, no requiere cuidado especial. Su costo es pequeño si atiende Ud. a su eficacia. Día día recibimos testimonios de gratitud y felicitación de innumerables personas que han usado ELIXIR VIVES.

"ELIXIR VIVES" se encuentra en toda Farmacia o Peluquería de importancia.

Noticias administrativas

SUPERINTENDENCIA DE ADUANAS.—Oficial 2.o de la Superintendencia de Aduanas se nombró al señor Arturo Valdivia.

CONSEJO DE DEFENSA FISCAL.—Oficial de partes del Consejo de Defensa Fiscal ha sido nombrado el señor Francisco Pérez Lavín y oficial 1.o el señor Luis Barros Bello.

CANAL DEL MAUCO.—Administrador general de las obras del Canal del Mauco se ha nombrado al señor Jacinto Risso.

DESVIO FERROVIARIO.—Se ha prorrogado hasta el mes de Junio del año próximo el plazo concedido al contratista para la construcción del ferrocarril de Palo de Luma a Los Alamos.

DEFENSA DE TINGUIRIRICA.—Se encuentra en Santiago de regreso la Comisión que practicó una visita de inspección a las obras de defensa del pueblo de Tinguiririca contra las creces del río del mismo nombre.

AGUA POTABLE DE SAN FELIPE A LOS ANDES.—Han sido informadas al Ministerio las propuestas presentadas para la construcción de una casa para el guardatoma de las obras de agua potable de San Felipe a Los Andes, en el río Riecillo.

LICEO DE HOMBRES DE CHILLAN. — Se ha pedido el nombramiento de la comisión receptora de las obras de ensanche del Liceo de Hombres de Chillán, contratadas con Fermín Vásquez.

La comisión la compondrá el Intendente de la provincia de Ñuble, el Rector del Liceo y el arquitecto señor Joaquín Gélvez.

ESCUELA DE GRANEROS.—A fin de recibir definitivamente las obras de la Escuela de Graneros se ha pedido el nombramiento de la comismo receptora respectiva, que la compondrán el Intendente, el Visitador de Escuelas y el ingeniero arquitecto señor Gélvez.

INSPECCION DE OBRAS FISCALES.—Se ha manifestado al Gobierno la conveniencia de nombrar un arquitecto que coopere al trabajo del ingeniero de la provincia de Valparaíso, para la inspección de obras fiscales.

Cuestiones locales

ALUMBRADO ELECTRICO. — Próximamente la Alcaldía pedirá propuestas públicas para dotar de alumbrado eléctrico a las calles de Tocornal, en la parte sur, y Dávila Larraín.

SUBVENCION A LA PROTECTORA DE ANIMALES.—La Alcaldía ha mandado poner a disposición de la Sociedad Protectora de Animales la suma de $ 2,000 que consulta el presupuesto municipal como subvención para esta Sociedad.

SESION MUNICIPAL.—Por falta de número no se efectuó la sesión ordinaria que debía celebrar ayer la Municipalidad.

La corporación ha sido citada a sesión extraordinaria para hoy, en la tarde.

Crónica Policial

AUDAZ ROBO A UNA CASA COMERCIAL.—Los autores aprovecnan la ausencia de los empelados para dar un golpe.— El valor de lo robado asciende a más de $ 3,000.— Ayer se perpetró un audaz robo en una casa comercial de esta ciudad.

A la hora de almuerzo, los empleados del almacén de repuestos para automóviles, ubicado en Delicias 1439, de los señores Echeverría y Cía., se retiraron a sus casas para volver al trabajo, como de costumbre, pocas horas más tarde.

Aprovechándose de esta circunstancia y de la ausencia de policía, algunos individuos descerrajaron la puerta y penetraron al interior, llevándose 15 neumáticos de automóviles y otros artículos que había en la tienda.

Algunas personas que en esos momentos transitaban por la Alameda, tuvieron algunas dudas de unos individuos que salían con un cargamento de mercaderías; pero, ante la actitud aparentemente tranquila que manifestaban éstos, optaron por seguir su camino.

El total de lo robado tiene un total de más de 3,000 pesos.

En la tarde, la Sección de Seguridad recibió orden de practicar investigaciones para descubrir a los autores de este hecho.

El juzgado del crimen de turno ha iniciado la instrucción del sumario correspondiente.

EN EL FUNDO "POLPAICO".—Asalto a mano armada.—Un muerto y dos heridos.— En las primeras horas de la mañana de ayer, ocurrió un asalto a mano armada en el fundo "Polpaico", ubicado cerca del pueblo del mismo nombre, y de propiedad del señor Luis Lecaros.

Las primeras noticias las recibió el señor Lecaros como a las 8 de la mañana, por medio de un anuncio telefónico que le fué enciado desde el mismo fundo.

Según estas noticias, los asaltantes, en número de tres, penetraron a casa de Julián Arredondo, quien desempeña el puesto de mayordomo del fundo.

Después de golpear a éste y a uno de sus hijos, hicieron fuego sobre su esposa, matándola instantáneamente.

Según parece, los asaltantes han procedido guiados únicamente por móviles de venganza, pues sólo llevaron algunas especies de poco valor y más o menos cuarenta pesos en dinero.

Después de dar cuenta de este hecho al Juzgado del Crimen de turno, el señor Lecaros se dirigió a Polpaico por el tren de la 1 de la tarde. Lo acompañaron dos agentes de la Sección de Seguridad, encargados de practicar las averiguaciones del caso para descubrir a los bandoleros.

SOBRESEIMIENTO DE UN PROCESO.— En Diciembre de 1915, un individuo llamado José Briones Toledo, de oficio panadero, atacó a una señora en la calle Arturo Prat esquina de Victoria.

Después de inferirle algunas heridas, Briones le arrebató de las manos un paquete que contenía 4,000 pesos, huyendo en seguida por la calle Victoria.

Después disparó varios balazos a los guardianes que lo seguían en su precipitada fuga, matando a uno de ellos y dejando gravemente heridos a otros tres.

Instruído el sumario correspondiente, por el 4.o Juzgado del Crimen, se ha comprobado el estado de denuncia de Briones, sobreyéndose temporalmente en el proceso que se seguía en su contra.

Mientras dure el estado de demencia, el reo permanecerá en la Casa de Orates, hasta su completa curación

ABUSOS DE LOS AGENCIEROS.—Don Guillermo Espinoza se presentó a la policía y expuso que, al ir a retirar una juego de muebles que tenía empeñado en la Agencia "El Aguila", San Diego 460, se negaron a entregarle el respaldo de un peinador, que avalúa en la suma de cien pesos.

—En la Agencia "La Magallanes", Arturo Prat esquina de Avenida Matta, se cometió también un abuso contra dos empeñantes, Francisco y Alejandro Zovienesta.

Exponen los reclamantes que, al pretender renovar el boleto de una especie que habían empeñado en dicha Agencia, fueron agredidos de hecho por dos empleados, los cuales les ocasionaron algunas contusiones graves.

ENCONTRADO MUERTO.— Ayer fué encontrado muerto en su domicilio de la calle Pérez Valnezuela, el individuo Juan Torres, de 55 años de edad.

Según declaraciones de los vecinos, Torres acostumbraba a beber licor en exceso.

Su cadáver fué enviado a la Morgue.

LAS BOTICAS DE TURNO.— El guardián 3.o de la 9.a Comisaría, Efraín Pino, ha denunciado al Juzgado del Crimen de turno que antenoche, en circunstancias que solicitó el despacho de una receta en la Botica de Pedro M. de la Barra, 21 de Mayo 839, un empleado de apellido Miranda se negó a atenderlo.

La botica indicada se encontraba de turno.

ROBO EN UNA CANCHA SPORTIVA.—Antenoche penetraron ladrones a la cancha sportiva de los empleados de Gath y Chaves, llevándose varias especies por valor de 400 pesos.

EN UNA RELOJERIA.— Lorenzo Reyes dió cuenta de que en la relojería ubicada en la calle San Pablo N.o 1184, le entregaron en muy malas condiciones un reloj que había mandado componer.

Al proceder a examinarlo, el dueño de la tienda le habría sacado una pieza.

GUIA PROFESIONAL

ABOGADOS

ARTURO ALESSANDRI
ARTURO ALESSANDRI R.
VICTOR ACEVEDO L.
Domicilio y estudio. Delicias 1158. Horas de oficina: 9 a 11.30 y de 16 a 18.30. Tel. Ing. 1414. Tel. Nac. 1833.

ERNESTO BARROS JARPA
Gálvez 88. Teléfono 1845.

LUIS MALAQUIAS CONCHA S.
Asuntos civiles, criminales, accidentes, apelaciones. Compañía 1065. Casilla 1088.

ALCIBIADES CARRILLO
Trasladóse Bandera 161. Casilla 1214.

J. ENRIQUE COSTA
y JORGE COSTA
Teléfono 1076. Santo Domingo 1131.

NAZARIO CHACON DEL CAMPO
Morandé 466. Casilla 3211. Teléfono 966.

CLARO Y Cía.
Luis Claro Solar, Samuel Claro Lastarria, Héctor Claro Salas, Fernando Claro Salas. Morandé 231. Teléfono 2355.

ALBERTO DURAN B.
Santo Domingo 1145. Casilla 2914.

FERNANDO ERRAZURIZ TAGLE
Notario Abogado. Bandera 345. Casilla 926, desde las 9 h. a las 18 h.

JORGE ERRAZURIZ TAGLE
Estudio, Morandé 434.

LADISLAO ERRAZURIZ
HERNAN LEIGH BAÑADOS
De 2 a 5.—Alameda 1902.
1.o-H

HERMAN ECHEVERRIA C.
Morandé 244. Domicilio, Carrera 172

NICANOR ELGUETA N.
Galería Alessandri 19-A (altos). Teléfono Inglés 586.

FERNANDO FIGUEROA V.
CARLOS VICUÑA FUENTES
Estudio: Catedral 1355. Casilla 3694. Teléfono 930.

MARTIN Y HERNAN
FIGUEROA ANGUITA
San Antonio 717. Teléfono 1681.

DANIEL FELIU
OSCAR FELIU H.
Merced 554. Teléf. 582. Casilla 3277.

GALV. GALLARDO NIETO
Ahumada 168, altos. Teléf. 2843.

EDUARDO GREZ PADILLA
Catedral 1425. Teléfono 1144.

JORGE GALLARDO NIETO
Asuntos civiles y criminales. — Morandé 356. Teléfono 1956.

HECTOR ARNALDO GUERRA
Estudio y domicilio Santo Domingo 1175. Consultas de 10-11 y de 5-6.

MANUEL GAETE FAGALDE
Notario-abogado. Huérfanos 1242. Teléfono Inglés 1355. De 9 a 18.30. Domicilio: Vergara 261.

RAMON SEGUNDO GIMENEZ
Morandé 450. Piso 2.o. Oficina 33. De 10-11 y 15-17.

OSVALDO HEVIA L.
Morandé 244. Casilla 1831.

BERNARDINO LEIVA
Abogado. Bandera 526. x-9168-21-a

CARLOS A. RUIZ B.
Morandé 432.

LORENZO MONTT
AMBROSIO MONTT WILMS
Compañía 1207.—Teléfono 2307.

MANUEL MERINO E.
LUIS MERINO E.
Arturo Prat 606. Estudio: Huérfanos 1235. Casilla 2407. Teléf. 2077.

VICTOR CELIS MATURANA
LEON DEPASSIER
Oficina de asuntos judiciales. Morandé 482. Casilla 2853.

FERNANDO MOLLER BORDEU
ROBERTO URZUA PUELMA
Morandé 291. Piso 2.o. Ofi. 14.

MANUEL OLIVA
Abogado. Estudio: Galería Alessandri, oficinas 11-A y 13-A, en bajos.

ROBERTO DE PETRIS
Morandé 251. Teléf. 363. Casilla 4044. Juicios civiles, criminales y de comercio. Asuntos de jurisdicción voluntaria. Alegatos de provincia. Consultas.

ARMANDO QUEZADA A.
PEDRO AGUIRRE C.
PEDRO DAZA BRANTES
Casilla 2861. Morandé 432.

ENRIQUE TAGLE MORENO
GUSTAVO KALTWASSER DIAZ
Estudio: Huérfanos 1153. Cas. 855.

LEOPOLDO URRUTIA
Banco Hipotecario de Chile, de 11 a 12. Santa Rosa 128, de 14 a 18.

MEDICOS

Dr. ARNELLO
Cirugía. Anestesia general. Venéreas. Consultas: García Reyes 17, de 12-3. Hospital S. Vicente 4-6.

Dr. ALCAINO
Oídos, nariz, boca, garganta. Especialista. Hospitales Niños y Salvador. Consultas: , 2-5. Dieciocho 257. Teléfono 257.

Dr. AMENABAR OSSA
Oculista 14 años Europa, 3 años médico director Hospital, Ojos, Condado Stafford (Inglaterra). Merced 494. De 1½-4. Clínica y Pensionado. Av. Matta 1131. De 9-10.

Dr. AGUILAR
Cirugía. Sífilis. Enfermedades señoras. Consultas: 1-3. San Isidro N.o 229.

Dr. LEONIDAS AGUIRRE A.
Especialista enfermedades de niños y afecciones pulmonares. Consultas: 10 a 11 y 1½-3½. San Francisco 116.

Dr. ARAYA ECHEVERRIA
Cura las enfermedades nerviosas y mentales con las aplicaciones electroanestésicas. Catedral 1867.

AFECCIONES PULMONARES Y NERVIOSAS
Rayos X. Dr. Fontecilla. Estudios Europa. Delicias 1626. 2-4.

Dr. BORQUEZ SILVA
Estudios Europa. Pulmón, corazón, estómago e intestinos. Rayos X. De 2-5. A. Prat 80. Teléfono 6012.

Dr. BISQUERTT
Vías urinarias, sífilis. Se trasladó a Moneda 859. 3-6. Casilla 2563.

Dr. ARTURO BARRAZA A.
Vías urinarias, sífilis. Puente 557. De 3-6.

Dr. CARLOS BOLIVAR S.
Medicina general. Delicias 210. De 1-3.

Dr. JOSE MARIA BUSTOS
Oculista. Vergara 134. De 1-4. Teléfono 2204.

Dr. JULIO BUSTOS
Médico de ciudad de Santiago. Medicina interna, niños, sífilis. Recoleta 707. 2-4.

Dr. LUCIO CORDOVA
Medicina general. Consultas: 1 1|2 a 3 1|2. Monjitas 330.

Dr. CAMPOS MENDEZ
Medicina interna. Corazón, hígado, sífilis. 10-12, Huérfanos 2311 y 2-5. Bandera 63.

Dr. LEONIDAS CORONA T.
Laboratorio clínico. Delicias 863 (frente a Estado). Consultas de 4-6. Teléfono 2483.

Dr. BRAGA CASTILLO
Rayos X. Merced 136. Teléfono 1393. Consultas: de 9-10 y de 1-4.

Dr. MANUEL CALVO MACKENNA
Médico del Pensionado de San Vicente. 1-3. Compañía 1309. Teléfono Inglés 596.

Dr. LEON CHONCHOL
Titulado en París. Medicina general. Piel, venéreas. Consultas: 2-5. Santo Domingo 729.

Dr. W. E. COUTTS
Estudios en Inglaterra. Consultas de 1-5. San Martín 372.

Dr. CASTRO OLIVEIRA
Garganta, nariz, oídos. Estado 62. De 1-6.

Dr. DIAZ VELASCO
Medicina interna. Niños, Sífilis. Consultas: 1-4. Vergara 474.

Dr. ENRIQUE DAVILA H.
Medicina interna, Consultas de 11 a 12. San Ignacio 248.

Dr. EUGENIO DIAZ LIRA
Cirugía de Niños y Ortopedia
Agustinas 1270. Teléfono 2285.

Dr. RICARDO DONOSO
Estudios en Europa. Medicina interna, especialmente pulmón, corazón. Agustinas 619. 1 1|2-3 1|2.

Dr. PAULINO DIAZ
Moneda 1963. Teléfono 1178. 1 1|2-4. Sábados 8 a 12.

Dr. ESPINA
Rayos X. Medicina interna. Estudios en Europa. Delicias 1228, esquina Gálvez. Teléfono Inglés 2102. Consultas 1 1|2 a 4 P. M.

Dr. FRANCISCO EDWARDS
Vías urinarias. Consultas de 2-4. Teatinos 14.

Dr. JULIO EASTMAN
Catedral 2673. De 1 1|2-3 1|2. Teléfono 2637. Casilla 1571.

Dr. L. QUINTEROS ENCINA
Médico legista. Cirugía, partos. 1-3. Alameda 239.

Dr. FUENZALIDA BRAVO
Profesor enfermedades niños. Merced 560. Teléfono 1721.—De 2 a 4.

Dr. FERRER
Enfermedades internas adultos, niños. Tratamiento especial del asma. Delicias 1234. De 1-3.

Dr. FERRADA ALEXANDRE
Piel, Sífilis, Urinarias. Compañía 1470. De 2-5.

Dr. ARTURO FRITZ
Medicina general. Jefe Policlínica. Piel y sífilis. 3-5. Huérfanos 1353.

Dr. MORAGA FUENZALIDA
Medicina y cirugía de niños. Cochrane 118. Teléfono 2804. 1-3.

Dra. MARINA FUENZALIDA
Unicamente señoras y niños. Consultas de 1-3. San Martín 41.

Dr. ENRIQUE GONZALEZ
Estudios Europa. Estómago, intestinos, hígado, diabetes, obesidad, reumatismo. 2-4. Castro 105.

Dr. ERNESTO GREENE
Estudios Europa. Cirugía, ginecología. Consultas 2-4. San Martín 509 esq. Catedral. Teléfono 2860.

Dr. ARISTIDES GONZALEZ C.
Prof. extraordinario. Obstetricia. Partos, enfermedades señoras, 1-3. Casilla 1561. Teléf. 2789. San Martín 272.

Dr. LUIS GODOY H.
Cirugía y anestesia general. Consultas: 1-4. Delicias 1367. Tel. 2541.

Dra. JULIA E. GUTIERREZ C.
Partos, señoras, niños. Se trasladó a Carmen 77. Consultas 1-3 1|2.

Dr. JORGE HERRERA ROGER
Médico Hospital de Niños. Teléf. 2679. Delicias 2558. Consultas 1-3.

Dr. ALEJANDRO INFANTE
Enfermedades de niños. Médico del Hospital de Niños San Luis. Consultas: 1-4. Delicias 253.

INSTITUTO MEDICO
de Fisioterapia, diagnóstico. Director Dr. Fraga. Estudios Europa. Medicina general. Enfermedades señoras. Reconocimient. enfermedades métodos modernos. Exámenes: sangre, orinas, desgarro, secreciones, etc. Rayos X. Electricidad médica. Radioterapia. Tumores del útero sin operación. Alameda 540-A, de 2-4.

Dr. ROBERTO JARAMILLO B.
Ejército 707. Teléfono 142. Parque.

Dr. ANDRES KOENIG
Medicina interna. Sífilis. Claras 549. 2-3 1|2.

Dr. A. KORNER ANDWANTER
Estudios en E. U. Cirugía, ortopedia, Consultas: 2-5. Santo Domingo 623.

RICARDO KUSCHEL S.
Cirugía general. Consultas: 3 1|2-5. San Antonio 275. Teléfono 1344.

Dr. LEA PLAZA
Enfermedades del sistema nervioso. Monjitas 308.

PROFESOR LUCO
Enfermedades nerviosas y mentales. Merced 336. 1-3.

Dr. F. LANDA Z.
Médico de ciudad de Santiago, Rosas 1050. Teléfono 1663. Piel, partos, enfermedades de señoras, 2-4.

Dr. MALBRAN
Bandera 726. Enfermedades mentales y nerviosas. 2-5.

BASILIO MUÑOZ F.
Médico - Cirujano. Consultas de 3-4. Catedral 1583.

Dr. AURELIO MORALES
Vías urinarias, sífilis. Lira 21. 5-7.

Dr. MORALES VILLABLANCA
Sífilis. Venéreas. Prat 356. De 6 a 7.

Dr. MOUAT S.
Ginecología-partos. Ex-jefe de Clínica Ginecológica Dr. Korner. Brasil 25. Consultas: 1-4.

CORA MAYERS G.
Médico-cirujano. Niños y señoras: consultas de 4-6. Compañía 1697.

Dr. ITALO MARTNI Z.
Ojos, oídos, nariz y garganta. Delicias 227. Consultas: 2-4.

DOCTOR MIDDLETON CRUZ
Oídos, nariz, garganta. Trasladóse: Miraflores 540. 4-6.

Dr. LUIS MIRANDA
Residente Hosp. San Vicente.— Santo Domingo 2359. De 1-4.

Dr. MEZA OLVA
Estudios en Europa. Medicina interna. Especialmente pulmón, corazón, riñones, sífilis. Laboratorio Clínico. Consultas: 3-4 Dieciocho 268.

Dr. MONTERO
Prof. de dermatología, sifilografía. Piel, sífilis, génito urinarias. Prat 309.

Dr. JUAN MONTENEGRO
Enfermedades de niños. Consultas: 14-16. Compañía 1770.

SIFILIS
VENEREAS Y PIEL
Dr. P. Grohnert B.
Moneda 1592. Consultas: 14-18.

Dr OHLERICH
Titulado Alemania y Chile. Medicina general adultos y niños. Teléfono 332. Consultas: 14 a 16. Trasladóse Teatinos 336.

Dra. ERNESTINA PEREZ
Compañía 229, casi esquina Teatinos. Consultas de 2-5.

Dr. DAVID PULIDO
Enfermedades niños. Sto. Domingo 1646. Teléf. 2152. Consultorio: Sto. Domingo 1695. 1 a 4.

Dr. OTTO PHILIPPI
Enfermedades de niños. Sto. Domingo 320 esq. San Antonio. Consultas: 13-15. Teléfono 2415.

PROFESOR PARDO
Cirugía y enfermedades de señoras. Consultas: de 14-16. Ejército 119.

Dr. PAREDES F.
Especialista enfermedades señoras. Jefe Policlínica Prof. Korner. Medicina, cirugía. Amunátegui 33. De 2-4.

Dr. PRUNES
Estudios en Europa. Jefe de Clínica. Piel, sífilis, venéreas. Merced 490. Casilla 2894.

Dr. RICARDO PERALTA G.
Cirugía general, especialmente de niños. Claras 471.

Dr. MARCIAL PARADA
Oídos, nariz, garganta. Delicias 1626. Teléfono 2844. De 15 a 17.

Dr. QUIROGA
Puente 559. Consultas 17 a 19. Teléfono 277.

Dr. F. ROMERO AGUIRRE
Partos. Enfermedades Señoras. Cirugía. Catedral 2429.

Dr. RAYO RIQUELME
Cirugía. Enfermedades señoras. Sífilis.—Lunes, Miércoles, Viernes 1-3. Martes, Jueves, Sábado 5-7.— Merced 304.

Dr. NACIANCENO ROMERO
Laboratorio Clínico. Puente 559. Consultas: 17 a 19.

Dr. EDUARDO DE RAMON
Cirugía, enfermedades de señoras. Consultas: 13-15. Maestranza 349.

Dr. JOEL RODRIGUEZ P.
Estudios en Europa. Medicina interna, especialmente estómago, intestinos. Rayos X. Consultas: 14-16. Claras 431.

Dr. RAMON SILVA LEON
Enfermedades señoras. Partos. Atención nocturna. Riquelme 52.

Dr. SANTANDER
Estudios Europa. Medicina interna, estómago, intestinos. Rayos X. Moneda 821. De 13-15.

Dr. OSVALDO SALAS C.
Catedral 2629. Medicina de adultos y niños. Sífilis. Consultas 13-16. Teléfono 2791.

J. SCHWARZENBERG L.
Enfermedades de niños. Consultas de 13 a 15, excepto Jueves y Sábado. San Antonio 275. Teléfono Inglés 1344.

Dr. SUAREZ ALVAREZ
Especialmente afecciones de la vista. San Domingo 1283. Consultas: 13-15.

Dr. STUARDO
Estudios Europa. Enfermedades niños. Consultas: 13-16. Agustinas 1684. Teléfono 2245.

Dr. TORRES TORRES
Jefe Clínica Prof. Korner. Enfermedades señora, cirugía. Catedral 1249. De 15 1|2 a 17.

Dr. ULLOA
Interna. Venéreas. Niños. Puente 559. 1-4. Independencia 1726. 10-12.

Dr. VIVES BRAVO
Estudios Europa. Enfermedades niños. Monjitas 312. Teléfono 2895.

Dr. VARGAS SALCEDO
Cirujano. Consultas: 14-16. Teatinos 354. Teléfono 1060.

Dr. A. VALENZUELA R.
Estudios en Europa. Tratamiento sin drogas. Cultura física. Medicación natural. Santo Domingo 843. Consultas: 14-16.

Dr. G. E. VIDAL S.
Consultas: 4-6. Delicias 2646.

Dr. VALENZUELA LARRAIN
Cirugía general, ginecología. Consultas: 13-15, menos los Viernes. Catedral 2092.

Dr. VIDAL OLTRA
Sífilis. Medicina interna. De 4 a 6. Laboratorio Clínico. Riquelme 44.

Dr. VILLALON
Enfermedades de la vista. Estudios Europa. Santo Domingo 606. Consultas: 13-15.30.

DANIEL YAÑEZ G.
Sífilis. Venéreas. De 15 a 17. Moneda 1035.

Dr. ZUÑIGA C.
Partos. Enfermedades de señoras. Jefe Clínica Obstetricia. Avenida España 472. Consultas: 13-15. Teléfono 111. Parque.

Dr. WAUGH ALDUNATE
606 | Medicina interna, venéreas, sífilis. Reacción de Wassermann.
914 | Consultas: 14-16 1|2. Catedral 1988.

Dr. WIREN
Oído, nariz, garganta. Claras 471. 2-4. Policlínica, 8 1|2-11 A. M. Sólo para enfermos escasos recursos.

DENTISTAS

VICTORINO ALONSO
Dentista. Estudios en Philadelphia. Moneda 1164.

E. AYLWIN T.
Dentista. Casilla 3972. Merced 366. 3874-G-3

M. AYLWIN T.
Estudios Europa y Estados Unidos. Delicias 261. Casilla 3972.

A. ARREDONDO REYES
Dentista. Instalación moderna. Trabajos garantidos. Delicias 2274 (Portal Edwards).

GUILLERMO AHUMADA
Carmen 319 altos.

MAURICIO M. BALTIANSKY
Dentista. Cirugía dental. Enfermedades de la boca. Arturo Prat 935.

F. CASTRO C.
Dentista. Ayudante Escuela Dental. Especialidad puentes, coronas. Estado 259.

CLODOMIRO CONTRERAS
Ayudante Clínica Operatoria Escuela Dental. Maestranza 340. Consultas: de 13 a 18.

SALVADOR CASTILLO
Jefe clínica Protesis Escuela Dental. Moneda 1588.

Dr. GUSTAVO CERDA LOPEZ
Dentista. Cirugía dental, extracciones difíciles. A. Prat 1548.

J. A. CASTRO OLIVEIRA
R. CASTRO OLIVEIRA
Estado 62.

JOSE LUIS CABRERA M.
Dentista. Teatinos 549, entre Catedral y Santo Domingo.

Dr. EDUARDO D. GOMEZ C.
Dentista. Consultas: 3-7. San Diego 1550.

EDUARDO HOLLSTEIN
Catedral 1787. De 10-12 y 13-15.

Dr. A. JAIME GONZALEZ
Cirujano dentista. Agustinas 1220, de 9 1|2 y 14-18.

DR. ROGAT PIORREA ALVEOLAR
Bolsa de Comercio
Oficina 212-213

En Valparaíso, los Sábados, Condell 88.

MUÑOZ LOBOS Hnos.
Dentistas. Extracciones sin dolor. Somnoformo. Puentes. San Diego 307-448. Teléfonos 107-108.

Dr. LUIS PELLIZA O.
Especialidad puentes, coronas y planchas. Agustinas 849. Casilla 775.

Dra. ELVIRA ROSAS S.
Bandera 76.

ARTURO SIERRA
Dentista. Compañía 1463.

ALEJANDRO VALENZUELA
Dentista. Ayudante Escuela Dental. Morandé 131.

INGENIEROS

ALBERTO LARENAS F.
Ingeniero. Claras 162. Casilla 240

OFICINA TECNICA
Lorenzo Claro Lastarria, Ing. Civil Morandé 225. Teléf. 1963. Casilla 1491.

ARQUITECTOS

EDUARDO TASSO
Construcciones, transformaciones reparaciones. Honorarios 8 o|o. Planos, presupuestos.—Morandé 181.

CORREDORES

LUIS RAMIREZ SANZ y AUGUSTO OVALLE CASTILLO
Bandera 51-55. Teléf. Ing. 2511.

MATRONAS

ROSA ALIAGA
Matrona. Recibe pensionistas. San Ignacio 868. 4375-g-1

LUZ A. DE BUSCHLOH
Matrona. Asistencia toda hora. Manuel Montt 2555.

RITA COSTA DE SANCHEZ
Trasladóse de Huérfanos 2428 a Bonaurren 459.

CELIA CASTILLO
Matrona ginecologista. Clínica Privada. Atiende llamados fuera Santiago. U. Americana 32.

CLINICA PRIVADA DE OBSTETRICIA
Señora Reyes. Matrona ginecologista. Establecimiento moderno. Atendido por dos cirujanos especialistas. Recibe enfermas de todas partes del país. Curaciones internas. Partes indoloros. Absoluta reserva. Precios módicos. Esmeralda 636.

CLINICA
Ana G. Vargas Barrera. Partos, enfermedades señoras. Recibe pensionistas. Cochrane 985.

Mme. E. FRAGNAUD
Matrona fgrancesa. Consultas de 1 a 5. Manuel Rodríguez 647.

MATRONA ERAZO
Trasladó su clínica de Cumming 544 a Huérfanos 2566. Clínica acreditada más de 14 años. Recomendada por los médicos especialistas. Enfermedades de señoras. Curaciones internas. Inyecciones. Recibe pensionistas. Atención fuera de Clínica. Consultas completamente reservadas. Asistencia médica. Servicio especial de coches para las enfermas fuera de Santiago. Precios equitativos.

MERCEDES ROJAS
San Diego 932. Recibe enfermas cualquier tiempo. Consultas privadas, precios módicos.

E. SILVA DE ROMAN
Unión Americana 554. Especialidad partos. Inyecciones.

CARMELA TORO G.
Pensionistas. Atiende toda hora Chacabuco 662.

R. AMELIA ULLOA L.
Matrona. Escuela Alemana exalumna del Dr. Tillmams. Cochrane 471. 4815-h-3

VARIOS

CONSULTORIO FEMENINO DE CULTURA FISICA
Vello. Extracción segura por señoritas competentes bajo vigilancia médico. Masaje, gimnasia, hidroterapia, electricidad, etc. Trátanse niños mal desarrollados, anemias, estitiques, reumatismo, obesidad, enfermedades respiratorias, digestivas, defecto pecho, columna vrtebral o cara, como cutis seco o grasoso, espinillas, lunares, cicatrices, etc. Masaje de belleza, manual y eléctrico. Santo Domingo 848, entre 21 de Mayo y San Antonio.

S. N. HAYASHI
Masaje médico científico. Estudios en Japón. Atiende toda curación de masaje. Claras 490. De 2 a 4.

INSTITUTO DE BELLEZA
Elva de Tagle. Especialidad estética femenina. Extrae el vello radicalmente. Moneda 1037.

SIFILIS: ANALISIS
Análisis orina, inyecciones mercuriales, hipodérmicas, intramusculares, toda especie. Precios económicos. Recoleta 701.
x-4599-10-g

SECCION VALPARAISO

ABOGADOS

GUILLERMO AZOCAR ALVAREZ
MIGUEL AYLWIN C.
Serrano 338. Teléfono 1588.

ANIBAL CRUZAT O.
Abogado. Prat 72. Casilla 1298.

AURELO CRUZAT
Abogado y procurador del número. Estudio: Prat 72.

FERNANDO GANDARA P.
Abogado, Agente General de LA NACION en Valparaíso. Cochrane 893. Casilla 639.

GUILLERMO RIVERA C.
GUSTAVO RIVERA BAEZA
Calle Serrano 173. Valparaíso.

ENRIQUE A. SKINNER
Prat 109. Teléfono Ing. 822. Nacional 112.

AGENTES Y EMBARCADORES DE ADUANA

PEDRO SANTIBAÑEZ
Serrano 69. Teléfono C. T. O. Casilla 200. Valparaíso.

CORREDORES

GUILLERMO ARNOLD
Vende chalets, terrenos, fundos. Arrienda casas amobladas. Viña del Mar.

DEPORTES

FOOTBALL

SELECCION DE EQUIPO UNIDO DE SANTIAGO.— El encuentro final entre los combinados de la Asociación Santiago y de la Liga Arrieta. — El próximo Domingo se realizará la partida más importante de la competencia empeñada entre las sociaciones y ligas de la capital, para establecer a cual de ellas corresponde este año formar el conjunto de jugadores que representarán a Santiago en el próximo entreciudades con Valparaíso por el Escudo Van Buren.

En efecto, la Asociación Santiago y la Liga José Arrieta, que ya han entrenado suficientemente sus cuadros seleccionados, jugarán el Domingo, a las 15.45 horas en la cancha Independencia N.o 1 y ante el árbitro señor Alberto Warnken, la partida final de eliminación, La entidad que triunfe en ese lance, formará el cuadro combinado de la capital.

La Asociación Santiago se hará representar por el siguiente equipo:

Gambio, Avila, Witke, Abello, Besoain, Teuche, Arce, Arrillaga, Torres, Grijalba y Meneses. Son reservas de este equipo los siguientes jugadores:

Robles, Casabonne, De la Fuente, Díaz, Godoy, Ulloa, Palma, Vera y Ortega.

A primera hora, en la misma cancha, practicará el combinado de la Liga Nacional con el Gimnástico, ante el árbitro señor Roberto Bustos.

El 7.o ENTRECIUDADES POR EL ESCUDO MARTINEZ.—Tren especial. — Inscripciones. —Como se acerca la fecha en que se realizará este clásico partido, el 20 del actual, el Directorio de la Asociación Santiago ha tomado la plausible determinación de contratar un tren especial que partirá desde la Estación Mapocho, el día indicado, a las 8 horas, hasta Viña del Mar.

Con este objeto ha abierto un registro para las personas que deseen tomar pasajes.

Sólo se atenderá a los interesados desde hoy hasta el 15 del actual, en la Secretaría de la Asociación, Santo Domingo 1223, de 10 a 12 y de 14 a 18 horas.

Como será limitado el número de pasajes, los interesados deberán apresurarse a inscribirse.

LIGA NACIONAL DE FOOTBALL. — Las partidas de selección del Domingo próximo. —El Directorio de esta corporación, en su sesión del Lunes último, acordó efectuar el Domingo próximo una última selección entre sus elementos sobresalientes, en vista de aproximarse la fecha en que deberán competir con la Liga Magallanes de Valparaíso; y para el efecto suspendió las partidas oficiales fijadas para ese día y formó dos equipos, equivalentes más o menos en fuerza, para practicar por separado.

Después de la gestación hecha para fijar canchas, y de ponerse de acuerdo con los clubs que intervendrán en las partidas, se han concertado los siguientes encuentros:

En la cancha Independencia N.o 1. — A las 14 horas el siguiente cojunto de la Liga con el Gimnástico I:

Morán (M. A.), Figueroa (J. B.), Mena (C. S.), J. Alvarez (M. A.), Herrera (J. B.), S. Soto (M. A.), Duarte (P. y H.), y Jorquera (J. B.).

Reservas: Juan Ibarra, Francisco Abarca, Enrique Campos y Segundo Araya.

Capitán: el señor Figueroa.

Directores de turno: señores Flores, Vial y Vergara.

Usarán el uniforme del General Bulnes F. C.

En la Cancha Santiago F. C. (Avenida Panteón). — A las 15.30 horas. El siguiente seleccionado de la Liga con el Santiago I.

Ormazábal (J. B.), y A. Flores (E. N.), medio tiempo cada uno. Recabárren (R. R.), L. Acevedo (M. A.), Renjifo (P. y H.), A. Vásquez (R. R.), J. Otárola (R. R.), Lizama (J. B.), L. Alvarez (M. A.), y Adolfo Aravena (M. A.).

Reservas: Antonio Acosta, Fco. Pérez, Eduardo Campos y L. Hermidas.

Capitán el señor Luis Acevedo.

Arbitro señor José María Escobar.

Directores de turno: señores, Valdivieso, Mirandá y Escobar.

Usarán el uniforme del Raab Recoleta F. C.

ASOCIACION DE FOOT-BALL DE SANTIAGO. — Están a disposición de los interesados los diplomas de los clubs Santiago Badminton, Instituto Nacional, Morning Star, Liverpool y Britania.

—Los delegados que aún no tienen carnet deberán enviar su retrato a la brevedad posible.

—El próximo Domingo deberán encontrarse en la cancha Independencia N.o 1, y hacerse presente a los directores de turno, a fin de jugar con la Liga Arrieta, los siguientes jugadores: Gamboa, Avila, Witke, Abello, Besoain, Teuche, Arce, Arrillaga, Torres, Grijalba, Tapia, Robles, Casabonne, de la Fuente, Díaz, Godoy, Ulloa, Palma, Vera, Ortega, y Meneses.

EL COMBINADO DE LA ASOCIACION SANTIAGO. — Próximo a medirse este conjunto con el seleccionado de la Liga Arrieta, que es como el estreno de este año en una partida fuerte, según la cual se podrá apreciar la eficiencia con que actuará en los entreciudades con Valparaíso, Concepción, Chillán y otras localidades, creemos de interés dar un ligero juicio sobre él.

El puesto de guardavallas está muy bien servido por Gamboa; la defensa, a cargo de Avila y Witke, no deja nada que desear; la línea de medio zagueros, es talvez lo mejor que se puede tener, aunque muchos creen que al centro de ella debía ir Pastene o Godoy, según nos informa el pro-secretario de la Asociación.

La línea delantera falla en sus extremos y no se ven reemplazantes, aunque hemos visto actuar con brillo a un puntero izquierdo, Tapia del Arco Iris, al que sería conveniente hacer jugar el Domingo.

En próximas ediciones procuraremos analizar a cada jugador.

LIGA BANCARIA. — El gran encuentro de mañana. — En la Cancha Independencia N.o 1 se jugará mañana Sábado, a las 3 y media P. M., bajo la dirección del competente árbitro señor J. H. Livingstone, el importante match entre Morrison y Cía. v. Banco Español, en competencia por la copa Wotherspoon y 11 medallas.

Será suficiente nombrar a jugadores como Zeballo y Durán, por parte de Morrison y a los hermanos Casabonne, Vignoj, y Lanas, por parte del Banco Español, para dar una somera idea del inteés que revistirá la partida en todas sus fases. Se agregará, que del resultado de este match se tendrá que destacar el problema vencedor de la temporada.

En la Cancha N.o 2, se jugará a la misma hora que el anterior, un match oficial por la Competencia, entre el Banco Chile y Besa Co.

ASOCIACION INFANTIL DE FOOT-BALL DE SANTIAGO. — Partidas para el próximo Domingo.

1.a serie:

Liverpool con Capitán Scott, cancha S. Eugenio; hora, 10.30 A. M.; árbitro, señor M. Prieto.

Manuel Rodríguez con M. Eléctrica, cancha M. Atlética; hora, 10.30 A. M.; árbitro, señor L. Quinteros.

Alejandro Humbolt con Gimnástico, cancha, S Eugenio; hora, 2.30 P. M.; árbitro, señor A. Martínez.

Inedependencia con Magallanes, cancha S. Eugenio; hora, 3.30 P. M.; árbitro, señor M. Prieto.

Segunda serie:

Independencia con Santiago, cancha, del Santiago; hora, 10.30 A. M.; árbitro, señor Aravena.

Instituto con S. Eugenio, cancha, S. Eugenio; hora, 9.30 A. M.; árbitro, señor L. Roalti.

Tercera serie:

Santiago con M. Rodríguez; cancha, del Santiago; hora, 9.30 A. M.; árbitro, señor A. alderrama.

Directores de turno: en la cancha S. Eugenio, en la mañana, el señor Roatti; en la tarde, los delegados de los clubs que jueguen en ella; cancha del M. Atlético, el señor Aravena; cancha del Santiago, el señor L. Heredia.

—La Comisión de Reclamos se reunirá mañana a las 4 P. M., en Santo Domingo 1223.

EL PARTIDO DE ENTRENAMIENTO DEL EQUIPO DE LA LIGA METROPOLITANA. — El encuentro entre la Metropolitana y la Liga Santiago, se efectuará el Domingo 20.

El cuadro oficial de la Metropolitana practicará el Domingo próximo con los clubs Zenteno y Santiago Badmington, un tiempo con cada uno de ellos.

Los encuentros prometen ser lucidos. El Zenteno ha afianzado su prestigio después de sus últimas victorias, y el Badmington hará jugar a Cisternas y sus buenos elementos que han ingresado en este último tiempo.

En el primer tiempo, que se iniciará a las 3 P. M., jugará el Zenteno.

ESCUELA MILITAR v. ESCUELA NORMAL. — Entre los estudiantes ha despertado interés el encuentro que sostendrán los primeros cuadros de estos colegios mañana Sábado a las 3 y media en la cancha Academia ante el señor Luis Ferrada.

FEDERACION UNIVERSITARIA. — El Consejo de esta institución sesionará hoy a las 6 P. M. en el Club de los Estudiantes, a fin de continuar con la aprobación de los estatutos.

Los poderes de Arquitectura fueron aprobados, faltan, en consecuencia, los de Artes y Oficios y Comercio. Se ruega, por lo tanto, a estas escuelas, manden cuanto antes sus poderes.

LIGA DE SANTIAGO. — Partidas oficiales para el próximo Domingo:

Copa Honoris Causa:

Equipo seleccionado con Atlético Universo y Carlos Walker (1|2 tiempo cada uno). Cancha N.o 1 del Estadio. — Hora 15.30. —Arbitro señor Luis Zegers Hempel.

Escudo Benjamín Tallman. — Sección A:

Mundial con Valparaíso Sporting. Suspendido por acuerdo del Directorio.

Unión Carrascal I con Sportivo Ecuador. — Cancha N.o 2. — Hora 14. — Arbitro señor Pedro Avendaño.

Sección B:

Atlético Universo II con Camilo Henríquez I. — Cancha N.o 1. —Hora 14. — Arbitro señor José del C. Poblete.

Copa Hudson:

Unión San Eugenio con Casa Francesa II — (Suspendido por acuerdo del Directorio).

Seleccionado de la Liga Infantil con Matías Ovalle. — Cancha N.o 2. — Hora 15.30. — Arbitro señor Octavio Castillo.

Director de turno: señor Jorge Vásquez Castillo.

LA NACION CON CLUB HIPICO RACING F. C. — Hoy, a las 16 horas, en la cancha del Racing se jugará esta partida.

Existe interés por presenciarla.

EN EL ESTADIO DE LA LIGA SANTIAGO. — Por acuerdo del Directorio de la Liga de Football de Santiago, el Domingo próximo deberá efectuarse en la cancha N.o 1 de su Estadio, un match de práctica del equipo seleccionado que habrá de jugar el Domingo 20 del presente mes, con el cuadro representativo de la Liga Metropolitana.

A fin de probar la verdadera capacidad del cuadro royal, se ha dispuesto que juegue en el primer tiempo con el equipo del Atlético Universo y en el segundo con el equipo del Carlos Walker Martínez.

El equipo seleccionado, ha quedado compuesto en la forma siguiente:

Goal - keeper. — G. Bernal.
Backs: O. Baeza y G. del Solar.
Half-Backs: A. Peñaloza, H. Baeza y E. Molina.
Forwards: C. Devoto, R. Soto, A. Rojas, T. Vargas y O. Molina.
Reservas: P. Rosales, A. Mela, E. Ravelot, L. Vega, L. Mardones, B. Barraza y L. Alvarez.

ASOCIACION OBRERA DE FOOTBALL. — Calendario para el Domingo próximo:

Primera serie:

Chile I con Tomás Edison I. — Cancha N.o 1. — Hora 15.30. — Arbitro señor Juan A. Ibarra.

Segunda serie:

S. El Mirador II con Londres II. —Cancha Unión Americana. — Hora 15.30. — Arbitro señor F. Viveros.

Bernal II con Submarino II. Cancha N.o 2. —Hora 15.30.—Arbitro señor F. Olea.

Tercera serie:

Chile II con Submarino III. — Cancha N.o 1. — Hora 14. — Arbitro señor F. Horta.

Bernal II con El Salto. — Cancha N.o 2. — Hora 14. —Arbitro señor F. Olea.

Patria con Estrella de Chile. — Cancha U. Americana. —Hora 14. —Arbitro señor A. Zapata.

Girardi A. con Olimpia.— Cancha Constitución. — Hora 14. — Arbitro señor D. Peña.

Directores de cancha, señores, C. Baeza, L. Opazo y R. Barrueto. — Unión Americana, señor C. Morán. Constitución, señor Jorge Moreno.

CASA MUZARD I CON GATH Y CHAVES I. — El Lunes próximo, en la cancha del segundo, se efectuará este encuentro, en homenaje a la colonia francesa y en celebración del 14 de Julio.

MAESTRANZA ELECTRICO c. MAESTRANZA ATLETICO.—Con todo entusiasmo se preparan estos clubs para jugar el próximo Domingo en la fiesta organizada por la Federación Obrera, Consejo federal N.o 2 y que se llevará a efecto en la cancha que posee el Maestranza Atlético al final de la calle Exposición, a cinco cuadras del término de la línea de los tranvías N.o 30.

El objeto de esta fiesta es recolectar fondos para un bien raíz destinado a la Gran Federación Obrera, Consejo Federal N.o 2.

Reina justificado entusiasmo por presenciar esta partida que, dada la calidad de los contendores promete ser de bastante interés.

En el encuentro oficial que sostuvieron por la copa Unión A de la Asociación Santiago, estos equipos empataron a cero goal por lado.

El Consejo Federal ha donado once medallas de plata para el primer equipo vencedor y una para el capitán del segundo equipo.

La entrada a cancha se ha fijado en la suma de sesenta centavos y de un peso a tribunas y se expenden en la Maletería El Viajante, donde se exhiben las medallas, en la Maestranza de los Ferrocarriles y en la Tracción Eléctrica.

TUCAPEL I c. ARTURO PRAT I.—El Domingo, a las 3.45 P. M., en la cancha Independencia N.o 2, ante el referee señor Saenger, se llevará a efecto este encuentro oficial por la Copa Unión B de la Asociación Santiago.

ATLETISMO

EL NUEVO VICE-PRESIDENTE DE LA ASOCIACION ATLETICA DE SANTIAGO.—En su última sesión de Consejo, esta colectividad eligió su vice-presidente al distinguido estudiante de leyes y conocido deportista, señor Enrique Labra.

Ha sido motivo de generales aplausos esta acertada designación, pues el señor Labra une a su excepcional entusiasmo, condiciones sobresalientes de competencia, rectitud y sano criterio.

Estamos ciertos de que su labor marcará nuevos rumbos a la corporación y que pronto recibirá en forma unánime los aplausos con que por nuestra parte acogemos su nombramiento para tan delicadas funciones.

El señor Mandujano, que en la presidencia de la corporación ha sabido continuar acertadamente la brillante obra emprendida en ese cargo por su digno antecesor señor Leopoldo Falconi, encontrará en el nuevo vic-presidente un colaborador incansable e inteligente y veremos así a la Sociedad Atlética de Santiago, colocarse a la altura de las corporaciones mejor organizadas del país.

EL CUARTO TORNEO OFICIAL DE LA ASOCIACION ATLETICA DE SANTIAGO.—El Domingo próximo se realizará la travesía de Santiago por el Escudo Tallman.

La llegada de la prueba será en los campos de sport de Ñuñoa; los competidores darán dos vueltas a la pista antes de llegar a la meta.

En el terreno antes citado se realizará en la tarde un torneo que promete ser muy interesante.

En la clásica carrera de 400 metros sobresalen el Green Cross compuesto de Lecaros, Goicolea, Saavedra y Barrios; el Sportman compuesto de los hermanos Muller, Recqius y Killian, y el Internado que se hará representar por Uranga, Fletcher, Reginato y otro corredor de mérito.

En los 200 metros vallas, Asenjo se medirá nuevamente con Killian y seguramente veremos un reñido final.

Por primera vez competirán en la garrocha, en recordman chileno, Saust con Goicolea, joven que ha salvado en pruebas privadas una altura recomendable.

En los 400 planos, Uranga debe vencer; se encuentra en excelentes condiciones. Sus competidores son Reccius, Muller, etc.

En resumen, el programa consta de pruebas muy interesantes, que darán lugar a reñidas competencias.

CICLISMO

CLUB CICLISTA COMERCIO.—Si el tiempo lo permite esta institución organizará para el Domingo 20 del preesnte, las diferentes pruebas ciclistas que en días atrás había anunciado a beneficio de la Brigada de Scouts Claudio Vicuña.

LAS CARRERAS CICLISTAS DEL DOMINGO.—Hasta hoy están abiertas las inscripciones para las carreras del Domingo.

El programa consta de seis pruebas, entre ellas las de fondo que son 20,000 metros entrenado con moto, en la que están inscritos excelentes corredores de Valparaíso y Viña. En los 30,000 metros todo competidor, hay hasta hoy 17 inscritos.

El torneo se verificará en el Velódromo del Parque Cousiño.

CLUB CICLISTA MUNDIAL.—Cita a sesión para hoy a las 9 P. M. en su Secretaría Aconcagua 1431.

EXCURSIONISMO

CUERPO DE EXCURSIONISTAS "HUELEN".—Cita a junta general para el próximo Domingo, a las 10 A. M., en Chacabuco 78.

CUERPO "LOS PIRINEOS".—En la junta general ha que han sido convocados los socios de esta corporación deportiva, se dará a conocer el informe que la comisión de fiestas debe presentar con el fin de realizar la velada literario-musical que llevará a cabo en su salón social el 2 del próximo mes.

Se recuerda a los socios que por ser tercera citación, se sesionará con el número que asista y a la hora que estipulan los Estatutos.

CITACIONES

Citan a sesión:

Arco Iris F. C.— Junta general para hoy a las 8 A. M., en el local de costumbre, y jugadores del II equipo para el Domingo a las 9 A. M., en la cancha Independencia.

Teniente Godoy F. C.— Junta general para hoy a las 8 3|4 en secretaría, Crédito 421.

Santiago Star Infantil F. C. — Junta general para hoy a las 8 P. M. en su secretaría y jugadores del I equipo para Domingo a las 2.30 P. M. en el Parque Cousiño.

Santiago National F. C.— Junta general para hoy a las 6 1|2 P. M. en "El Diario Ilustrado".

Small Star F. C.— Junta general para hoy a las 9 P. M. en Santa Filomena 159.

Iris Sporting Club.—Junta general extraordinaria para hoy a las 8 P. M. en el salón de "El Diario Ilustrado'.

Liverpool Infantil F. C.— Junta general para hoy a las 8 1|2 P. M. en su secretaría. Jugadores del I y II equipo para el Domingo a las 10 A. M. en la cancha del San Eugenio.

Carlos Condell F. C.— Junta general extraordinaria para hoy a las 8 P. M. en el local de costumbre.

M. Eléctrica F. C.—Junta general para hoy a las 8 1|2 P. M., en Brasil 853.

Eleuterio Ramírez F. C.— Directorio para hoy a las 8.30 P. M., en San Pablo 1048.

Unión Matías Ovalle F. C.—Junta general para hoy a las 8 P. M., en Matías Ovalle N.o 27.

Valparaíso Sporting F. C.—Junta general para hoy a las 8 P. M., en Herrera 80, altos.

Libertad Star Infantil.— Junta general para hoy a las 8 1|2 en Cruz Maruri

Mañana Sábado

GRAN DIA DE BARATURA!!

PRECIOS INCREIBLES

Rebajas en todas nuestras mercaderías

Calidad garantida

Reparto esmerado

PUENTE 540

GELLONA H^nos^

FRENTE AL CORREO

$ 5,000.00

Platita sonante en premios para las Fiestas Patrias! Obsequiamos un Boleto para cada compra.

$ 85

Ternos sobre medida con forros y hechura de 1.a

Hace la Sastrería

"El Faro"

3107 - DELICIAS -3107

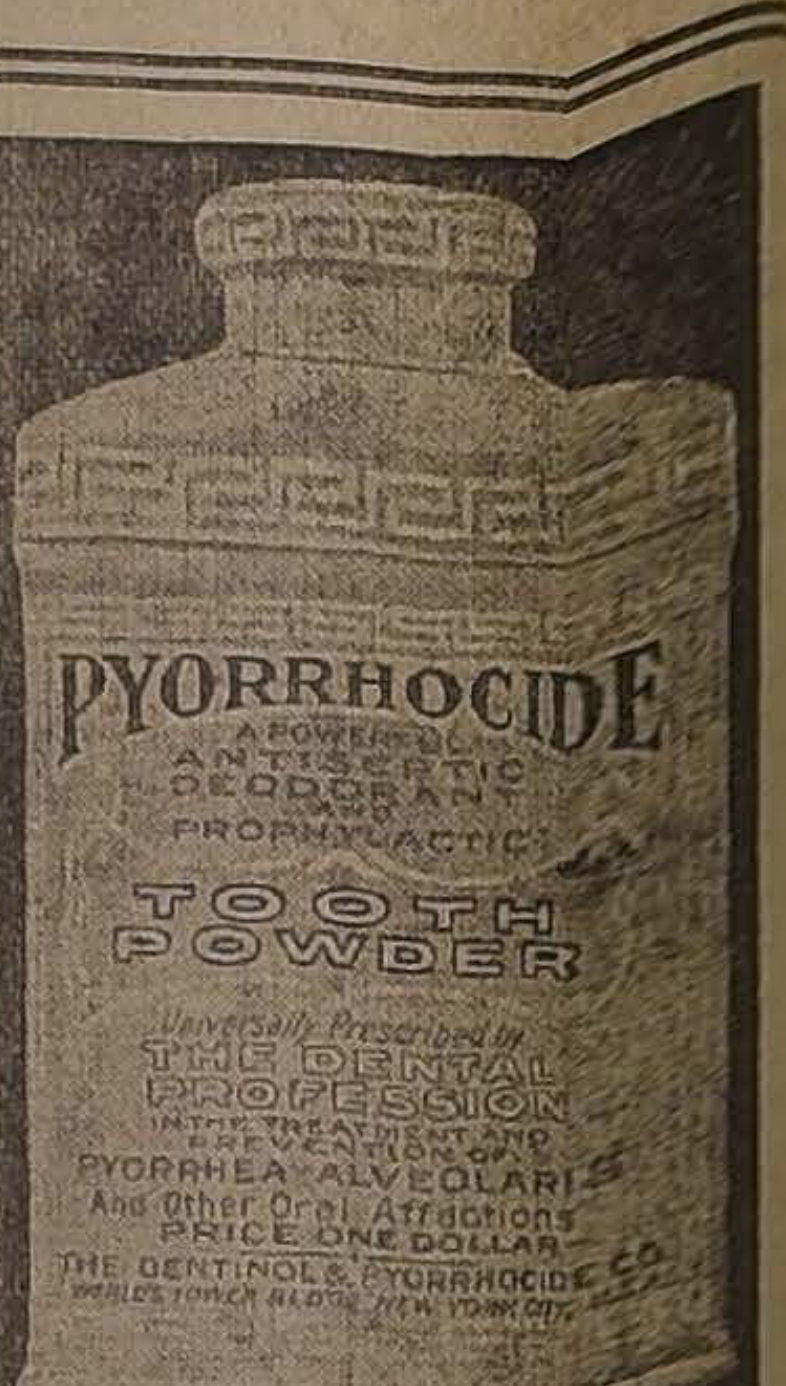
PYORRHOCIDE
A POWERFUL ANTISEPTIC DEODORANT AND PROPHYLACTIC
TOOTH POWDER
Universally Prescribed by THE DENTAL PROFESSION
IN THE TREATMENT AND PREVENTION OF PYORRHEA ALVEOLARIS
And Other Oral Affections
PRICE ONE DOLLAR
THE DENTINOL & PYORRHOCIDE CO.

PYORRHOCIDE

ES LA ULTIMA CREACION

EN MATERIA DENTIFRICA

Limpia y da brillo sin igual a la

DENTADURA

destruye el sarro; evita la carie; combate la

Pyorrea y da consistencia a los dientes o muelas poco firmes

Ensaye Ud. su uso y quedará plenamente satisfecho del éxito

Conozca la lata, cuyo contenido dura SEIS MESES, USÁNDOLO DOS VECES AL DIA

En venta en todas las Farmacias

TURF

CLUB HIPICO

LOS TRABAJOS DE AYER

Pista de arena

Clavija, conducida por A. Contreras, trabajó 1,600 metros en 1.49 2|5; en los últimos 1,200 metros fué acompañada por Ballader, ganando éste por un cuerpo.

—Glass, piloteado por un aprendiz, pasó fuerte 1,400 metros en 1.33 1|5.

—Dobrudja, montada por F. Rosas, movió 600 metros en 39 3|5.

—Miss Olga, conducida por J. Aravena, largó 1,400 metros en 1.36 2|5.

—Ego Sun, montado por J. Muñoz, y Edelweiss, por un aprendiz, pasaron 1,200 metros, en 1.23 1|5; llegando iguales y viéndose muy fácil Edelweiss.

—Dover, montado por un aprendiz, movió 600 metros en 39.

—Lorita, montada por M. Gamboa, y Willibrodo, por M. A. Soto, cotejaron 1,200 metros en 1.22 3|5. llegando iguales.

—Cataluña, con la monta de J. Vergara y Vicking, por un aprendiz, trabajaron 1,400 metros en 1.35 2|5; ganando Vicking por 5 cuerpos.

—Diáfana, manejada por un aprendiz, pasó al carrerón 1,400 metros en 1.42 3|5.

—Aguilucha, dirigida por A. Molina, y Galana, por un aprendiz, pasaron 1,200 metros en 1.22 3|5; ganando Galana, lejos.

—Panguilemu, montado por J. Vergara, trabajó 1,600 metros en 1.48 2|5.

—Petardito, piloteado por M. Gamboa, pasó a voluntad 1,600 metros en 1.50.

—Corchea, manejada por J. Muñoz, largó 1,400 metros sin mayor apuro en 1.38.

—Esquife, montado por J. González, trabajó 1,600 metros en 1.49; en los primeros 1,200 metros fué acompañado por Uxor, ganando Esquife por un cuerpo.

—Misty, montada por un aprendiz, pasó fuerte 1,400 metros en 1.33.

—Campoamor, montado por H. Ramírez movió 400 metros en 26.

—Divertida, manejada por un aprendiz, largó 1,400 metros en 1.33 2|5.

—Vago, montado por E. Solís, pasó una vuelta en 2 23 2|5.

—Barbarroja, con la monta de un aprendiz, trabajó 1,400 metros en 1.33.

—Batifolia, montada por un aprendiz, pasó al carrerón 1,200 metros en 1.25.

—Decorativa, conducida por D. 2.o López, y Bonitilla, por H. Ramírez, pasaron 1,200 metros en 1.18 3|5; ganando Decorativa por cinco cuerpos.

—Pidal,, montado por P. Rebolledo, largó 1,600 metros en 1.50 2|5.

—Costa Rica, montada por un aprendiz, pasó 1,000 metros en 1.8; siguió la vuelta que completó en 2.19.

—Gay Laddie, montado por R. Díaz, y Duque de Orleans, por P. Rebolledo, pasaron fuerte 1,000 metros en 1.5; ganando el primero por un cuerpo.

—Kopa, manejada por H. Michaels, pasó 1,200 metros en 1.21.

—La Lune, montada por un aprendiz y Salari por J. González, pasaron 1,600 metros en 1.48 3|5; ganando la primera por un cuerpo.

—Tenebrosa, conducida por H. Contreras, movió 800 metros en 53.

—Cadorna, montado por un aprendiz, trabajó 600 metros en 40 y repitió al momento en 41.

—Vesubiana, manejada por un aprendiz, trabajó una vuelta en 2.16.

—Alvia, montada por R. Muñoz, movió 400 metros en 26.

—Paraíso, montado por J. González, y Kuick Ferny, por un aprendiz, movieron 800 metros en 52, llegando iguales.

Pista de salto

Trajano, montado por M. Soto, pasó una vuelta en las vallas saltando bien.

—Picquet, montado por C. Rosales, hizo el mismo ejercicio que el anterior, saltando muy bien.

—Rolanda, montada por P. Guerrero, pasó una vuelta, saltando bien.

—Piece d'or, conducida por L. López, y Esopo por S. Rojas, pasaron una vuelta por las vallas saltando ambos muy bien.

—Ragusa, montado por J. Jara, pasó también una vuelta, salvando bien las vallas.

—Daring, montado por F. Gallegullos, salvó un obstáculo en malas condiciones, no continuando su trabajo.

NOTICIAS DIVERSAS

Sociedad Hípica Luis Cousiño.—Ayer celebró sesión bajo la presidencia del señor Pedro J. Medina y con asistencia del vice, señor Constante Lacalle y secretario señor Carlos Lara, esta Sociedad, y tomó importantes acuerdos, entre ellos, algunos de carácter interno, que serán puestos en discusión en la próxima sesión.

En el acuerdo relacionado con los deudores morosos, se llegó a la conclusión de darle plazo a éstos hasta el 7 de Agosto venidero.

En caso de que no cancelen sus cuentas, quedarán de hecho eliminados de la Sociedad.

Al criadero.—Coqueta IV y Meridiana, han sido retiradas definitivamente del training y en breve serán enviadas al criadero para ser presentadas en la primavera próxima a Jack's Green.

Premio Jockey Club Argentino.—Hemos sido informados que aún no se ha hecho el pago. del premio que corresponde al propietario de La Moselle, yegua vencedora de la prueba indicada en el Sporting Club de Viña del Mar.

Al campo.—Ayer fué enviada al criadero "Las Rosas", ubicado en Longaví, de propiedad del señor Miguel Angel Benavente, la ye La Moselle. Estará en desc hasta la Primavera próxima, fe en que reanudará su training.

BOX

KID BAINS - DUQUE ROD GUEZ.— Están por finiquitarse bases del contrato de pelea de boxeadores.

El match se efectuará prob mente, el 2 de Agosto próximo y rá de 10 a 15 rounds.

NOVELLA-AGUIRRE. — Ma deberá efectuarse en el Teatro Martín, el match a 10 rounds, certado entre Juan 2.o Novell Alamiro Aguirre.

LUIS A. CAMPIS A LOS BOX DORES RESIDENTES EN CH —Lanza un desafío a Manuel chez.—Luis A. Campis nos enc explicar al público chileno y es ñol, los motivos por los cuales verá obligado a dejar muy l esta hospitalaria tierra.

Nos dice:

"Mucho había oído hablar en o países del gran entusiasmo existe en Chile por el box y de muchos buenos boxeadores que hay. Desgraciadamente, no son las cosas; el público respond llamado de los espectáculos listicos, pero es difícil conce matchs.

He necesitado estar ocho me en esta cindad, para sólo real tres encuentros.

Al mismo tiempo estoy can de lanzar desafíos a Pablo Mu Carlos Arancibia e Indalicio Li Con los dos primeros he firm contratos, que no han sido resp dos.

Nosotros los profesionales ne sitamos pelear y no dejar pasar tiempo, que en nuestra carrera oro.

Estoy seguro, que Manuel Sá chez, será el único hombre que c testará a mis desafíos, por lo le pido la revancha a 10 vue para el 26 del presente mes.

Pido también a los represen tes de Pablo Muñoz e Indalicio llo, que acepten a nombre de pupilos mis retos.

En caso de no poder realizar tos matchs, me veré obligado a jar a Chile.

Los interesados pueden dirig por la prensa.'

EL MATCH DEL 19.— Carlos rez v. Jorge Roy.—Roy se ent en Valparaíso. Pérez se entrena Santiago.

En este encuentro van a liqui se después de una larga rivalid

Pelearán 10 rounds en el C Hippodrome, con guantes de c onzas.

Los preliminares de este encu tro serán de grande interés, uno de ellos es a 10 rounds e dos buenos pugilistas y el otro se reserva al público una sorpres

Tanto en Valparaíso como Santiago hay gran interés por p senciar este match.

ARMANDO VARGAS DESAFI —El boxeador Armando Vargas safía al vencedor del match Nove Aguirre.

Para arreglar bases en Gale Alessandri 24, "Sucesos".

RAAB RECOLETA BOXI CLUB.— El Raab Recoleta Box Club, en junta general celebrada 8 del presente, tomó los siguien acuerdos:

1.o Aceptar la renuncia del sec tario y nombrar en su reemplaz señor Santiago Ascencio.

2.o Dar un plazo hasta el 24 presente, para los socios que tén atrasados en sus cuotas; en so contrario, quedarán fuera de institución.

3.o Agradecer el obsequio que hecho al Centro el distinguido portista don Benjamín Tallmann.

Para entrega inmediata

OFRECEMOS LO SIGUIENTE:

AMPEROMETROS para tableros, de 30 a 200 amperes.
VOLTMETROS para tableros, de 120 a 500 volts.
LLAVES de palanca, de uno y dos polos, de 30 a 200 amperes.
TABLEROS completos.
MOTORES de 1|7 H. P. a 10 H. P., corriente continua.
DINAMOS de 1 Kw. a 3 Kw., corriente continua para 110 Volts.

Y todas clases de materiales para alumbrado eléctrico encontrarán a precios reducidos donde

HUTH y Co. - Puente 664

IMPORTADORES DE TODA CLASE DE MAQUINARIAS

Informaciones Comerciales, Industriales y Agrícolas

CAMBIO

BANCARIO .... 10 25|32

COMERCIAL .... 10 27|32

EQUIVALENCIAS DEL CAMBIO BANCARIO

1 LIBRA VALE .... $ 22.26.08
1 DOLAR .... 5.02 ½
1 FRANCO 0.73.26
1 LIRA 0.63.69
1 PESETA 0.96.38
1 NAC. ARGENTINO . . 2.12.—

PREMIO DEL ORO: 78.30 o|o

VALOR DEL PESO ORO DE 18 d.

Al cambio bancario de 10 25|32, un peso oro de 18 d vale $ 1.66.95, moneda corriente.

Siendo el recargo comercial de 78.30 por ciento, hay una diferencia de 11.35 por ciento.

Los Bancos que se expresan han fijado los cambios siguientes:

Banco de Chile

Plazas	90 d|v.	A la vista
Londres	10 25|32	10 19|32
París	1.36 1|2	1.34 1|4
N. York		5.02 1|2
Italia	1.57	1.54 1|2
España	1.03 3|4	1.02
Argentina		2.12

Banco de Londres y Río de la Plata

Plazas	90 d|v.	A la vista
Londres	10 25|32	10 5|8
París	1.37 1|2	1.36
N. York		5.05
España		1.00 1|2
Italia		1.62
Brasil		10 5|8
Uruguay		5.32
Argentina		2.14 1|2

Banco Español de Chile

Plazas	90 d|v.	A la vista
Londres	10 25|32	10 19|32
Libra vale	$ 22.26.—	$ 22.65.—
Peseta	$ 0.96.38	$ 0.98.03
Franco	$ 0.73.26	$ 0.74.48
Dólar		$ 5.02.—

BOLSA DE COMERCIO

MOVIMIENTO

Superior a 3.800,000 pesos en acciones fué el valor del movimiento realizado ayer en ambas ruedas oficiales de la Bolsa de Comercio, viéndose el mercado desde la primera hora y continuando en el resto del día de gran actividad.

La mayoría de las operaciones les correspondió a los títulos mineros, operándose fuertes lotes de acciones de las compañías de Llallagua, Curanilahue, Gaticos y Lota y Coronel; en salitreras, la plaza estuvo muy paralizada, transándose solamente en estos valores 150 acciones de la Compañía de Antofagasta; en ganaderas, regularmente activas estuvieron las Tierras del Fuego; en industriales, se hicieron operaciones de importancia en Viñas, Cemento Melón y Malvoa; en bancarios, se anotaron únicamente 58 Bancos Santiago y en seguros, no hubieron transacciones.

En bonos se movieron los Caja 8o|o-1o|o y 7o|o-1o|o correspondiéndoles a los primeros el mayor valor en las ventas.

En la primera rueda se hicieron 250,000 en bonos y 2.173,196 en acciones disminuyendo en la segunda el valor de lo transado en ambos renglones, haciéndose 107,000 en los primeros y 1.633,834 en los segundos.

El valor total de las operaciones ascendió a 357,000 nominales en bonos y a 3.807,130 efectivos en acciones.

Comparadas estas cifras con las del día anterior, tenemos que han disminuído en el día de hoy el valor de los bonos en 116,000 y aumentado el de las acciones en 2.330,138.75.

TENDENCIA

En acciones continúa el alza anotada en el día anterior, ganando en su cotización casi la totalidad de los títulos que fluctuaron de precio, viéndose el cierre del mercado de gran firmeza.

En bonos subieron los Caja 7o|o-2o|o y Municip. Priv. D. 8o|o y bajaron los Caja 8o|o-1o|o, no pronunciándose en estos valores una tendencia definida.

ULTIMAS COTIZACIONES

Llallagua.—Transacción y comprador a 289 para Julio 31.

Curanilahue.—Comprador a 226 y vendedor a 226 1|2 para Julio 31.

Máfil.—Transacción y comprador a 125 para Julio 31.

Gatico.—Comprador a 22 1|4 al contado.

Antofagasta.—Transacción y comprador a 151 y vendedor a 151 1|4 para Julio 31.

Viña.—Transacción y vendedor a 127 y comprador a 126 3|4 para Julio 31.

Cemento Melón. — Comprador a 91 3|4 y vendedor a 92 1|2 para Julio 31.

Oro.—Vendedor a 79.30 y comprador a 79.

El cambio.—Vendedor a 10 23|32.

OPERACIONES DE AYER

1.a rueda

700 Llallagua, Julio 17, 286 1|2.
500 Llallagua, Julio 17, 286.
600 Llallagua, Julio 31, 286.
100 Llallagua, Julio 31, 286 1|2.
700 Llallagua, Julio 31, 287.
900 Llallagua, Julio 31, 287 1|2.
1700 Llallagua, Julio 31, 288.
400 Llallagua, Julio 31, 287 3|4.
187 Curanilahue, 218.
100 Curanilahue, Julio 17, 218 1|2.
800 Curanilahue, Julio 17, 220 1|2.
200 Curanilahue, Julio 31, 220.
700 Curanilahue, Julio 31, 220 1|2.
300 Gatico, Julio 17, 22 3|4.
300 Gatico, Julio 31, 23.
100 Fuegos, 106.
200 Fuegos, Julio 31, 106.
100 Fuegos, Julio 31, 106 1|2.
300 Fuegos, Julio 31, 107.
13 Gente Grande, 85.
100 Viñas, Julio 31, 128.
200 Viñas, Julio 31, 127 1|2.
133000 Caja 8o|o-1o|o, 103 3|8.
50000 Caja 7o|o-1o|o, 102 5|8.
67000 Caja 7o|o-1o|o, 102 3|4.

2.a rueda

100 Curanilahue, 222.
12 Curanilahue, 221 1|2.
100 Curanilahue, 223.
300 Curanilahue, 224.
500 Curanilahue, Julio 17, 223.
1400 Curanilahue, Julio 17, 224.
600 Curanilahue, Julio 17, 224 1|2.
700 Curanilahue, Julio 17, 225.
200 Curanilahue, Julio 31, 225.
500 Curanilahue, Julio 31, 225 1|2.
200 Gatico, Julio 31, 23.
600 Lota y Coronel, Julio 31, 270.
100 Lota y Co., Julio 31, 269 1|2.
50 Antofagasta, 151.
100 Antofagasta, Julio 31, 151 3|4.
100 Tierra del Fuego, 105.
300 Cemento Melón, Julio 31, 93.
600 Cemento M., Julio 31, 92 1|2.
1900 Cemento Melón, Julio 31, 92.
100 Cemento Melón, 92 1|4.
400 Viñas, Julio 31, 126 3|4.
300 Viñas, Julio 31, 127.
100 Viñas, Julio 17, 126 3|4.
500 Malvoa, Julio 17, 29.
400 Malvoa, Julio 17, 29 1|4.
50 Tattersall, 169.
40 Gas de Santiago, 105 1|2.
58 Banco Santiago, 166 1|2.
58000 Caja 8o|o-1o|o, 103 1|4.
49000 Caja 7o|o-1o|o, 102 3|4.

OFERTAS Y DEMANDAS

Caja Hipotecaria 8o|o-2o|o. — Vendedor por 10,000 a 103 1|4.

Caja Hipotecaria 8o|o-1o|o.—Transacciones por 191,000 nominales, quedando comprador por 12,000 y 100,000 a 103 1|4 y vendedor por 30,000 a 103 3|8.

Caja Hipotecaria 7o|o-1o|o.—Transacciones por 166,000 nominales, quedando vendedor por 40,000 a 102 3|4.

Caja Hipotecaria 6o|o-1o|o.—Vendedor por 10,000 a 92 1|4.

Banco Hipotecario 8o|o-2o|o.—Comprador por 5,000 a 103 1|2.

Banco Hipotecario 8o|o-1o|o.—Comprador por 3,000 a 103 3|4.

Garantizador 8o|o. — Comprador por 10,000 a 87.

Municip. Priv. Dic. 8o|o.—Comprador por 4,000 a 99 1|2.

ACCIONES BANCARIAS

Chile.—A 230 se ofreció comprar 100 acciones y vender 100 y 10 a 232.

Español.—Comprador por 100 acciones a 190.

Nacional.—Comprador por 50 acciones a 59 3|4 y 100 a 59 1|2 y vendedor por 100 a 160.

Santiago.—Se transaron 58 acciones por 9,657, quedando comprador por 100 a 166 1|2.

Industria y Comercio. — A 23 se ofreció vender 100 acciones.

Francés.—Vendedor por 100 acciones a 67.

Italiano.—A 5 1|2 se ofreció comprar 200 acciones, y vendedor la misma cantidad a 6.

SOCIEDADES MINERAS

Llallagua.—Se transaron 5,600 acciones por 1.608,150, quedando comprador por 500 a 287 3|4 para Julio 31 y 500 a 286 1|2 para Julio 17 y vendedor por 500 a 288 para Julio 31. Cierran a última hora con transacción y comprador a 289 para Julio 31.

Oploca.—A 114 se ofreció comprar 50 y 300 acciones.

Totoral.—100 ac. se pidieron a 11.

Gatico.—Se transaron 800 ac. por 18,325, quedando vend. por 300 a 23 para Julio 17. Cierran a última hora con comprador a 22 1|4 al contado.

Oruro.—A 27 1|4 para Julio 17 se ofreció comprar 200 ac. y vender la misma cantidad a 28 para Julio 31.

Curanilahue.—Se transaron 6,400 ac. por 1.426,988, quedando comp. al contado por 100 a 224 para Julio 17 por 200 a 225 y para Julio 31 por 100 a 226 y vend. por 100 al contado a 224 1|2 y 100 a 226 1|2 para Julio 31. Cierran a última hora con comp. a 226 y vend. a 226 1|2 para Julio 17.

Lota y Coronel.—Se transaron 700 ac. por 188,950, quedando comp. por 100 a 268 para Julio 31.

Caylloma.—A 8 3|4 al contado se pidieron 100 ac. y 100 a 9 para Julio 31 y se ofrecieron 500 a 9 para Julio 17.

Vacas.—A 7 para Julio 31 se pidieron 100 accs. y se ofreció la misma cantidad al mismo precio al contado.

San Bartolo.—Vend. por 100 ac. a 50 para Julio 31.

Máfil.—Comp. por 200 y 200 ac. a 120 para Julio 31 y vend. por 100 a 120 al contado. Cierran a última hora con transac. y comp. a 125 para Julio 31.

Domeyko.—A 9 1|4 para Julio 31 se ofreció vender 500 ac.

SOCIEDADES SALITRERAS

Antofagasta.—Se transaron 150 ac. por 22,725, quedando comp. por 100 a 151 1|2 para Julio 31. Cierran a última hora con transacción y comp. a 151 y vendedor a 151 1|4 para Julio 31.

Loa.—Comprador por 500 ac. a 57 para Julio 31 y vend. por 200 a 58 para dicha fecha.

SOCIEDADES GANADERAS

Tierra del Fuego.—Se transaron 800 acciones por 85,050, quedando vend. por 100 a 105 al contado.

Gente Grande.—Se transaron 13 ac. por 1,105.

COMPAÑIAS DE SEGUROS

Franco Chilena.—A 52 se pidieron 50 acciones.

SOCIEDADES INDUSTRIALES

Gas de Santiago.—Se transaron 40 ac. por 4,220, quedando vend. por 11 a 105 1|2.

Viña.—Se transaron 1,100 ac. por 139,775, quedando comp. por 200 a 226 1|2 para Julio 17 y 100 a 127 para Julio 31 y vend. por 100 a 127 para Julio 17.

Cierran a última hora con transac. y vend. a 127 y comp. a 126 3|4 para Julio 31.

Malvoa.—Se transaron 900 ac. por 26,200, quedando comp. por 500 a 29 al contado mala o próxima.

Vidrios.—Comp. por 12 ac. a 295 y vend. por 12 y 26 a 300.

Cemento Melón.—Se transaron 2,900 ac. por 267,425, quedando comp. por 200 a 92 para Julio 31. Cierran a última hora con comp. a 91 3|4 y vend. a 92 1|2 para Julio 31.

Tattersall.—Se transaron 50 ac. por 8,450.

Tejidos Santiago.—Comp. por 10 ac. a 340.

DIVERSAS

Club Hípico.—En 8,500 se ofreció comprar 1 acción.

BOLSA DE VALPARAISO

1.a rueda

3700 Gatico, Julio 17, 23.
500 id. Julio 31; 22 7|8.
1500 id. id., 23.
1500 Caylloma, Julio 31, 9.
700 Oruro, Julio 31, 27 3|4.
700 id., id., 28.
500 id., id., 28.
200 Lota y Coronel, Julio 31, 256.
2500 Antof. Julio 31, 151.
60 Penco, 160.
225 La Valp., 24.
78000 Caja 8-1, 103 3|4.

2.a rueda

800 Caylloma, Julio 31, 8 7|8.
500 Gatico, Julio 17, 22 5|8.
3900 id., id., 22 5|8.
200 id., Julio 31, 22 3|4.
3900 id., Julio 31, 22 3|4.
160 Lota y Coronel, Julio 31, 268.
100 Lota y Coronel, Julio 31, 270.
300 Lota y Coronel, Julio 31, 265.
100 Lota y Coronel, Julio 31, 266.
100 Lastenia, Julio 31, 32.
700 Loa, Julio 31 57.
200 Aysen, Julio 31, 83.
300 Viña, Julio 17, 126 1|2.
600 Viña, Julio 31, 127.

LETRAS

1.a rueda, vendedor, 10 13|16.
1.a rueda, comprador, 10 27|32.
2.a rueda, vendedor, 10 13|16.
2.a rueda, comprador, 10 27|32.

ORO

1.a rueda, vendedor, 78.30.
1.a rueda, comprador, 78.20.
2.a rueda, vendedor, 78.50.
2.a rueda, comprador, 78.30.

COBRE Y ESTAÑO

Según cablegrama de Londres, recibido ayer en la Bolsa el estaño subió s. 10 al contado y 1 libra esterlina a plazo. El cobre Standard bajó 2 libras al contado y a plazo.

ACCIONES Y BONOS

Ultimas cotizaciones

		Pagados	Precios	
BANCOS				
Chile		100	232	v.
Español de Chile		100	190	c.
Gar. de Valores		100	22	c.
Francés de Chile		50	67	c.
Hip. de Chile		200	740	v.
Hip. Valparaíso		100	111	c.
Italiano		20	5⅞	v.
Nacional		40	59¾	c.
Popular		100	126	c.
Talca		100	160	v.
Santiago		100	166½	c.
Ind. y Comercio		20	22	v.
SOCIEDADES MINERAS				
Antequera	£	1	1¼	v.
Caylloma (pl.)	sh.	5	9	c.
Colquirí (est.)	$	5	2	v.
Curanilahue (ca.)		100	226	c.
Disputada (cob.)		25	11	v.
Domeyko (cob.)		5	9¼	v.
Fortuna C. (est.)		10	17¾	tr.
Gatico (cobre)	£	1	23	v.
Llallagua (est.)		1	289	c.
Lota y Co. (car.)	$	20 oro	269½	tr.
Máfil (ca.)		50	125	c.
Monte Bco. (est.)	£	4	9	tr.
Oruro (est.)	$	20	28	tr.
Oploca	£	1	114	c.
Pintados (s. not.)	$	33	4½	v.
Pod. de Coll. (c.)	£	5	21	c.
S. Bartolo (cobre)	$	20	49	c.
S. J. Oruro (est.)	£	1	8¼	c.
Schwager (ca.)		5	1200	tr.
Taltal (plata)	$	10	15	c.
Totoral (plata)	$	10	11	c.
Vacas (oro)	$	10	7	v.
SOCIEDADES SALITRERAS				
Agua Santa	£	5	140	c.
Antofagasta		1	151¼	v.
Boquete		5	50	tr.
Castilla	$	20	10	tr.
Lastenia	£	1	32	tr.
La Unión	$	20	8¼	c.
Loa	£	1	57	c.
Perseverancia		20	20	c.
GANADERAS Y AGRICOLAS				
Anglo Ch. Past.		1	10	c.
Aysen		1	83	tr.
Chile-Argentina		1	10½	tr.
Gente Grande		1	82	c.
Laguna Blanca		1	115	tr.
Rupanco	$	20	45	c.
Tierra del Fuego	£	1	105	v.
Vallenar	$	20	56	c.
COMPAÑIAS DE SEGUROS				
La Americana		100	340	c.
La Alianza Ch.		25	68	tr.
La Americana		100	340	c.
La América		25	63	c.
Araucanía		25	56½	tr.
La Central		25	68	tr.
La Comercial		75	215	c.
La Chilena C.		25	80	tr.
La Española		100	320	c.
La Francesa		50	170	c.
La Franco Ch.		25	52	c.
Germania		25	51	c.
La Iberia		62½	109½	tr.
La Industrial		25	145	c.
La Internacional		35	145	c.
La Italia		100	300	c.
La Mapocho		50	190	c.
La Nacional		25	720	c.
Nueva España		75	150	tr.
La Protectora		25	300	c.
La Santiago		50	320	c.
La U. Nacional		60	80	c.
La U. Chilena		50	650	c.
SOCIEDADES INDUSTRIALES				
Am. Shoe Fact.	$	100	100	v.
Austral de Mad.	£	1	1⅛	tr.
Buques y Maq.	$	50	65	tr.
Catres	$	100	65	tr.
Cemento Melón	£	1	92	c.
Cerv. Unidas		100	410	c.
Diques	$	100	230	c.
Chiclayo (azu.)	£	1	20	c.
Electricidad	£	50	115	tr.
El Globo		100	82	tr.
Feria Izquierdo		100	109	c.
Gas Valparaíso		50	105	c.
Gas Santiago		50	105½	v.
Industrial		60	190	tr.
Laboratorio Chile		25	90	tr.
Malvoa		20	29¼	tr.
M. de la Vega		100	100	tr.
Penco (R. de A.)	£	1	160	tr.
Sal P. de Lobos	$	50	82	c.
San Bern. (F. E.)		100	117	tr.
San Martín (FT)	£	1	1	v.
Tabacos		20	80	tr.
Tattersall		100	169	tr.
Tejidos Santiago		100	340	c.
Telég. Comercial		25	51½	c.
Teléf. Nacional		10	15	v.
Transp. Unidos		50	40	v.
Vapores S. A.		25 oro	248	c.
Vidrios		100	300	v.
V. del Mar. R. A.	£	1	127	v.
SOCIEDADES PETROLIFERAS				
Sud-Americana	$	1	0.25	c.
SOCIEDADES DIVERSAS				
B. de C. de S.	$	1250	$ 125000	c.
B. de C. de V.		5000	190000	tr.
Club Hípico		500	9000	c.
Créd. y Cons.		50	7½	tr.
Hip. Chile		500	1000	tr.
BONOS				
C. 5 en £ (31 Ma. y 30 Se.)			91	c.
Caja 6-1 (30 Ju. y 31 Dic.)			92	tr.
Caja 6-2 (30 Ju. y 31 Dic.)			92	v.
Caja 7-1 (15 En. y 15 Ju.)			102¾	v.
Caja 7-2 (15 En. y 15 Ju.)			102⅝	c.
Caja 8-1 (30 Ju. y 31 Dic.)			103¼	c.
Caja 8-2 (30 Ju. y 31 Dic.)			103¼	v.
Gar. 6 (30 Ju. y 31 Dic.)			90	tr.
Gar. 7 (30 Ju. y 31 Dic.)			87	v.
Gar. 8 (30 Ju. y 31 Dic.)			87	c.
Hip. 6-2 (31 Ma. y 30 Se.)			93	c.
Hip. 7-1 (31 Ma. y 30 Se.)			99	tr.
Hip. 7-2 (31 Ma. y 30 Se.)			99	c.
Hip. 8-1 (31 Ma. y 30 Se.)			103¾	c.
Hip. 8-2 (31 Ma. y 30 Se.)			103½	c.
Hip. V (31 Ma. y 30 Se.)			101¾	tr.
Mun. Priv. Dic. 8			99¼	c.

TELEGRAMA SOBRE COTIZACION DE METALES

Estaño, 250 libras esterlinas al contado y 248.10 a plazo.

Cobre Standard, 95.10 al contado y 96.10 a plazo.

BOLSA DE PRODUCTOS

SANTIAGO

Operaciones efectuadas en la rueda de hoy. — Todos los precios son por quintal métrico, con saco, salvo estipulación contraria

OFERTAS Y DEMANDAS

Trigo candeal. — Comprador de candeal fino para semilla a $ 35.

Vendedor de candeal corriente a 35 en Quilquén.

Frejoles. — Comprador de caballeros listos a 54.

Vendedor de caballeros Julio a 55 Teno al norte.

Comprador de caballeros Agosto a 54.25 Teno al norte.

Comprador de caballeros Septiembre a 54.50 Teno al norte.

Papas. — Comprador de amarillas a 19, Agosto.

Trébol. — Vendedor de trébol rosado tipo exportación a 180 los 46 kgs.

Maíz. — Comprador de colorado a 20.50 estaciones próximas.

Comprador de amarillo a 22.50 zona de Melipilla.

TRANSACCIONES EN RUEDA

400 sacos de trigo blanco de Linares a 36 s|s. bodega Santiago, listo.

TRIGO CENTRO

Comprador a 37 con saco, listo.

Santiago, 10 de Julio de 1919.

EL SECRETARIO.

VEGA CENTRAL

DE LA SOCIEDAD DEL MERCADO DE LA VEGA

Revista diaria. — Precios de venta de productos por mayor, término medio, según calidad

Acelgas, 0.80 a 1.20 docena de atados.
Apio ensalada, 0.80 a 1.50 atado de 12 matas.
Ajos, 0.60 a 3 ciento.
Achicoria, 2 a 4 el mil de matas.
Berros, 0.10 a 0.15 docena de matas.
Camotes, 0.40 a 0.60 el kilogramo.
Cebollas cabezas, 5 a 10 ciento.
Coliflor, 11 a 20 ciento.
Castañas, 0.60 a 0.80 el kilogramo.
Coles, 2 a 3 el ciento.
Lechugas, 2 a 3 el ciento.
Nabos, 1.60 a 2 el ciento.
Naranjas, 2.50 a 6 el ciento.
Orégano, 1 a 1.50 docena de atados.
Porrones, 12 a 15 el mil.
Papas cazuela, 19 a 21 el saco retobado.
Papas amarillas, 18 a 20 el saco retobado.
Perejil, 0.80 a 1.60 docena de atados.
Pencas, 0.80 a 1.20 el ciento.
Peras, 0.60 a 0.80 el kilogramo.
Repollos, 11 a 21 el ciento.
Rábanos, 3 a 4 el ciento.
Repollitos Brusel, 14 a 18 el saco.
Zanahorias, 1 a 1.40 el ciento.
Zapallos del año, 80 a 150 el ciento.

CARRETAS QUE ENTRARON

6	de zapallos.
2	de cebollas.
3	de lechugas.
3	de papas
25	de repollos.
6	de verduras.
1	de zanahorias
46	carretas en total.

MATADERO PUBLICO

ENCIERRA DE HOY

Julio 11.

Ganado mayor

Bueyes	70
Novillos	48
Vacas	236
En vara	55
	409

Ganado menor

Corderos	628
Cerdos	494
Terneros	37
	1159

PRECIOS DE LAS CARNES

Julio 10.

	Clase	Por kilos		
Carne buey	1.a	1.18	a	1.20
Id id	2.a	1.05	a	1.15
Id id	3.a	0.60	a	1.00
Id novillo	1.a	1.18	a	1.20
Id id	2.a	1.05	a	1.15
Id id	3.a	0.50	a	1.00
Id vaca	1.a	1.18	a	1.20
Id id	2.a	1.05	a	1.15
Id id	3.a	0.50	a	1.00
Id cordero	1.a	1.70	a	1.80
Id id	2.a	1.40	a	1.60
Id id	3.a	0.90	a	1.30
Id oveja	1.a		a	1.40
Id id	2.a	1.10	a	1.30
Id id	3.a	0.70	a	1.00
Id cabro	1.a		a	0.90
Id id	2.a	0.60	a	0.80
Id id	3.a	0.30	a	0.50
Id cerdo	1.a		a	1.30
Id id	2.a	1.15	a	1.25
Id id	3.a	0.90	a	1.10
Grasa en rama		1.40	a	1.50
Sebo ovejuno		1.00	a	1.10
Cuero de vacuno macho			a	2.20
Id hembra			a	2.20
Id ovejuno		48	a	80

pesos docena.

NOTICIAS VARIAS

BANCO HIP. DE VALPARAISO

Esta institución, que gira con un capital pagado de 2.000,000 de pesos, ha obtenido en el primer semestre del presente año una utilidad líquida de pesos 130,958.35.

Repartirá a sus accionistas un dividendo de $ 5 por acción.

Forma en que quedarán los fondos del Banco

Capital pagado	$ 2.000,000.00
Fondo de reserva completo	500,000.00
Fondo de dividendos	54,543.12
	$ 2.554,543.12

LOS BANCOS BOLIVIANOS

Utilidades obtenidas durante el primer semestre del presente año de las instituciones que se expresan:

	Bolivianos
Banco Nacional de Bolivia	480,000
Id. Argandoña	163,000
Id. Crédito Hipotecario Boliviano	92,000

FERIA TALCA

Esta institución, que gira con un capital de 600,000 pesos, ha obtenido durante el primer semestre del presente año una utilidad líquida de 41,046.41 pesos.

Repartirá a sus accionistas un dividendo de $ 2,40 por acción.

Forma en que quedarán los fondos sociales:

Capital	$ 600,000.00
Fondo de Reserva	22,073.29
Fondo de explotación	26,556.30
Fondo para castigos	2,056.42
Fondo para futuros dividendos	883.00
Total	$ 651,569.01

COMPAÑIA DE SEGUROS LA ACONCAGUA

Esta Compañía, que gira con un capital pagado de 110,000 pesos, ha obtenido en el primer semestre del presente año una utilidad líquida de 26,688.73.

No repartirá dividendo, pasando sus utilidades a varios fondos, como sigue:

A Fondos de Reserva, el 25 por ciento	$ 6,672.18
A Fondos de Responsabilidad de Accionistas, 25o|o	6,672.18
A Castigo de Dividendo Provisorio	10,080.00
A Castigo de la Asociación de Aseguradores, el saldo	8,344.37
	$ 26,688.73

Forma en que quedarán los fondos sociales:

Capital	$ 1.000,000.00
Fondos de Reserva	6,672.18
Responsabilidad de Accionistas	883,322.78

NUECES
Compro; dirigirse:
JUAN ANTILLO
Chacabuco 274
x-5002-12-g

Sociabilidad Obrera

Federación de Obreros de Imprenta.— Se ha recibido en secretaría la siguiente nota:

"Instituto de Impresores. — Santiago de Chile. — Correo 3, Casilla 5050.— Santiago, 9 de Julio de 1919. — N.o 14. — Señor Secretario General de la Federación de Obreros de Imprenta.— Presente. — Muy señor nuestro:

En respuesta a su atenta fechada el 5 del presente, tenemos el agrado de comunicar a Ud. que la comisión del Instituto, encargada de estudiar las nuevas tarifas presentadas por esa Federación, se ha constituido diariamente, y dará término hoy a sus labores.

Mañana Jueves serán copiadas en limpio para el Viernes, en sesión extraordinaria, presentarlas a los asociados, a fin de obtener de ellos la aprobación correspondiente, y ponerlas en seguida en conocimiento de la comisión designada por ustedes.

No estará de más dejar constancia en la presente, que el Instituto ha estado en todo momento en acuerdo unánime para satisfacer a la Federación en el estudio rápido del tarifado y complacerlos en lo posible en sus peticiones.

Saludamos a usted sus afmos. SS. SS. — M. Poblete Cruzat, presidente.— Meléndez, secretario."

—Cítase a la comisión nombrada en la última asamblea para la defensa de las tarifas, para el Sábado, a las 4.30 de la tarde, al local social: Eleuterio Ramírez 1357.

Esta comisión la componen:

Elías Borgel y Mariano Rivas, por los cajistas; Guillermo Carvajal y Carlos A. Martínez, por los encuadernadores; Ruperto González y Pedro Arratia, por los litógrafos; Arturo Díaz y Luis A. Troncoso, por los prensistas; G. Soto y N. Devarca, por el rayado; Luis Aguirre por los monotipistas; Roberto Moneta por los cortadores de etiquetas.

Junta Organizadora del Congreso Gráfico Nacional. — Mañana, a las 9 de la noche, se llevará a efecto la velada de beneficio que esta Junta ha preparado, a fin de allegar fondos para subvenir a los gastos que demandará la celebración del 1.er Congreso Gráfico Nacional, que se reunirá en Santiago el 18 de Septiembre.

El programa que se desarrollará es muy interesante y novedoso a la vez, sobresaliendo entre sus números el ilusionista señor Rojas, el quinteto dirigido por los profesores señores Baeza y Leiva, y los números de canto a cargo de la señorita Isabel Aguirre y señor Antenor Cunniga, respectivamente.

El cuadro El Arte, de la Federación de Zapateros, ha ofrecido su concurso a la fiesta de los gráficos, y representará el momento dramático en un acto, "Cielito", de Daniel de la Vega. Tenemos antecedentes para manifestar que el cuadro El Arte se desempeña lucida y correctamente en esta obra.

La Junta Organizadora no duda de que el teatro de la calle San Francisco se verá muy concurrido, tanto de parte de los obreros de imprenta como de sus relaciones de amistad.

La velada principiará a las 9 en punto.

Sociedad Unión de Talabarteros. — El Domingo próxim pasado celebró sesión de directorio esta institución, presidida por el señor Luis A. Muñoz.

Entre otros acuerdos, se tomaron los siguientes:

1.o Aceptar los servicios profesionales del practicante señor M. Galaz; 2.o Enviar nota, dando los agradecimientos, a las sociedades amigas que ayudaron con su cooperación en la función de beneficio del mes próximo pasado; 3.o Encarecer a los delegados al Congreso Social Obrero, que las asistencias sean con más regularidad; 4.o Iniciar una suscripción a favor de un socio que se encuentra en mala situación y enfermo crónico; 5.o Solicitar de los doctores de la Sociedad, sus servicios para las familias de los socios, con el mismo honorario; 6.o Notificar a los socios atrasados en el pago de sus cuotas, y se pongan al corriente a la brevedad posible; y 7.o Celebrar junta general ordinaria el próximo Domingo 13, a las 9 A. M., en la que el tesorero leerá el balance semestral.

Federación Instructiva Obrera. — Bulnes 757. — En junta general extraordinaria celebrada el 8, se procedió a la elección del nuevo directorio, que regirá los destinos de esta institución por el segundo semestre del año en curso, quedando constituído en el orden siguiente:

Presidente, señor Manuel J. Agüero, reelegido; vice, señor Agustín Herrera, reelegido; secretario, señor Esteban Bosch; pro-secretario, señor J. Planas; tesorero, señor A. Molina; subtesorero, señor H. Fernández, reelegido.

Directores, señores: Luis Tapia, reelegido; Carlos Morales, P. Rogers, reelegido; Juan Fariña, reelegido; J. A. Herrera y Badilla, R. Gálvez, E. Morales, M. Ramírez.

Comisión de fiestas: presidente, don Juan Fariña; directores, señores Luis Tapia y David Maturana.

Academia Coreográfica Estrella de Chile. — Mañana, a las 9, se llevará a efecto en esta Academia una velada literario-musical.

Al final, baile familiar a toda orquesta.

La velada se efectuará aunque llueva; valor de las entradas, $ 0.50 personal.

Sociedad Unión de Peluqueros. — El Domingo, a las 8 1|2 P. M., se llevará a efecto una velada literario-musical, seguida de baile social, en el salón-teatro de la Comerciantes del Mercado Central, Andrés Bello 951, a beneficio de fondos sociales.

Federación Obrera de Chile. Consejo Federal N.o 2. — Se pide a las personas que tengan entradas en su poder, para el match de football que se efectuará el Domingo 13 del presente, se sirvan devolverlas en secretaría, Santo Domingo 2849, el Sábado 12, de 4 a 6 P. M.

Las entradas que no se devuelvan en esa fecha, se considerarán tomadas.

Federación Obrera de Chile. — Consejo Federal N.o 14, de Empleados de Comercio y anexos. — En sesión de directorio efectuada el Martes 8 del presente ,se tomaron los siguientes acuerdos:

Cambiarse el Lunes próximo al nuevo local de San Diego 34, antiguo local de la Federación de Estudiantes;

Invitar a todos los socios a firmar el libro de registros, que ya está abierto, y que estará a su disposición desde el Lunes próximo, todos los días, de 9 a 11 P. M., en nuestro nuevo local.

A indicación del señor Antonio Rodríguez, se nombró una comisión, compuesta de éste; el señor Ezio Prestinoni y señor Elías Torre-Santa, para que, una vez puesto en conocimiento de la junta ejecutiva, convoquen a una convención local a todos los consejos federales de Santiago. Esta misma comisión fijará la fecha de la convención y hará la pauta que se tratará en ella.

Enviar una nota al señor Ministro del Interior, al señor Intendente y al señor Alcalde, para que dicten medidas enérgicas que hagan vigilar a la policía y respetar a los comerciantes la Ley de Descanso Dominical.

Citar a una asamblea extraordinaria para tratar importantes asuntos y dar a conocer a los empleados el nuevo local, la fecha de esta asamblea se fijará en la próxima sesión.

—Se cita a la comisión de prensa para el Viernes 11, a las 9 P. M., Los miembros de esta comisión que no asistan a esta reunión, serán reemplazados en la próxima asamblea.

Escuela Nocturna Fermín Vivaceta, de la Sociedad de Artesanos La Unión. — El Sábado 12 de Julio, a las 9 P. M., se llevará a efecto en el local social, Riquelme 859, la primera fiesta a beneficio de la Escuela Nocturna Fermín Vivaceta, con el siguiente programa:

1.a parte:

I.— Obertura.
2.— Monólogo por el señor Pepe Martínez.
3.— Romanza por el señor Luciano López.
4.— Couplets por la señorita Elvira Muñoz.
5.— Zapateo americano por el señor Laureano Nora.
6.— Variedades y parodias, por el señor Polo Jorquera.

2.a parte:

La Academia Teatral Unión de Artesanos, pondrá en escena la chistosa zarzuela "Cómo está la sociedad!"

3.a parte:

Baile social.

La fiesta se efectuará aunque llueva.

Sociedad Igualdad y Trabajo. — Se recomienda a los socios de esta institución asistan a los comicios públicos que se están llevando a efecto para pedir el pronto despacho del proyecto de instrucción primaria obligatoria, y en los que se protestará por la enorme carestía de la vida.

Federación Obrera de Chile. Consejo Federal N.o 24. — Cítase a una asamblea general para hoy, a las 8 P. M., por haber asuntos importantes que tratar.

CITACIONES

Sociedad La Universal. — El Domingo, a las 9 A. M., por haber importantes asuntos pendientes; se recomienda la mayor asistencia posible y la puntualidad en la hora.

—El salón-teatro se arrienda para efectuar fiestas, conferencias, etc., por un precio módico; solicitudes pueden dirigirse al administrador, señor Rodolfo Valenzuela ,Arturo Prat 1387).

—La Comisión de Fiestas, a sesión para el Lunes, a las 8 P. M.

—A los consocios se ruega mantener al día el índice de domicilios existente en la secretaría social.

—Toda correspondencia debe dirigirse a la Secretaría, Arturo Prat 1242.

Federación Obrera de Chile. Consejo Federal N.o 6. — Cítase para hoy a reunión extraordinaria a las 8 de la noche, por haber muchos asuntos que tratar entre los federados de este Consejo, en el salón social, Rosas 1049.

Federación de Empleados de Hoteles y ramos similares. — Hoy, junta general, a las 9 1|2 P. M.

Se pone en conocimiento de los dueños de restaurants y hoteles, que se ha trasladado la oficina de Empleados de Hoteles a Esmeralda 753. Al que desee personal, se le atenderá en la oficina, de 8 1|2 a 12 y de 2 a 6 P. M.

Federación de Comisionistas. — Cítase a reunión hoy, en San Francisco 548, casa N.o 11, a las 8 y media P. M.

Unión Gremial de Cerrajeros. — Cítase a los señores Juan de la Cruz Soto, Pedro Lobos, Ramón Aravena, Manuel Colina y a los delegados y comisión de contabilidad para el Domingo 13 del presente.

Consejo Federal Autónomo N.o 10.— Cítase al gremio de electricistas y federados de este Consejo, a una asamblea extraordinaria que se efectuará el Domingo, a las 4 P. M., en Recoleta 55.

Tabla: comisión de reglamento interno. — Comisión de inventario.

Sindicato Gráfico. — Cítase a junta general para el Viernes, a las 8 1|2 P. M., a los socios de las imprentas La New York, Especies Valoradas, "La Nación" y Chile, con el objeto de integrar el directorio y nombrar delegados al Consejo Federal y Bolsa del Trabajo.

Se encarece la asistencia a los de "Zig-Zag" y especialmente a los de la Chile, para aprobar el pliego de peticiones que se hará a los patrones.

Sociedad de Socorros Mutuos Figueroa Alcorta. — Cítase a asamblea general de socios para el próximo Domingo 13 de Julio, a las 10 A. M. A esta asamblea concurrirá el socio honorario capitán aviador Armando Cortínez.

En esta misma asamblea se hará entrega de sus diplomas como socios honorarios al teniente aviador ecuatoriano señor Suárez, y al señor Joaquín Lavín Urrutia, director del Reformatorio de Niños.

Federación Obrera de Chile. Consejo Federal N.o 12. — Cítase a asamblea general extraordinaria para hoy, a las 6 1|2 P. M., para dar cuenta del movimiento huelguista de La Filatélica.

Tabla; renuncia del miembro del directorio ,señor Venegas.

Centro Social y Deportivo Unión Teatral. — Junta general para hoy, a las 9 P. M., en San Pablo 1240.

Casa del Pueblo. Eyzaguirre 718. — Cítase a reunión el Domingo, a las 3 P. M., para tratar sobre los delegados ante la Asamblea de Alimentación, elección de directorio y otros puntos de importancia para la institución.

Se ruega la asistencia de los socios siguientes: Pinto, Cañas, Balofet, Garrido, Soza, Rojas, Valdés, Oliva, Serrano, Ranfasto, Troncoso, Corail, Díaz, Jara y Conejeros.

Centro Recreativo Centenario de Maipo. — Mañana, tertulia, a las 9 P. M.

Domingo, matinée, a las 4, en honor del presidente, señor Lidio Ramírez.

Sociedad de Artesanos La Unión. — Cítase a junta general ordinaria para el Domingo 13 del presente, a las 14 horas, con el objeto de imponerse de la lectura de la memoria que leerá el señor presidente, don Carlos Narvaez, como también del balance del semestre pasado. También se elegirán algunos directores que han quedado fuera por inasistencia, y otros por renuncias.

Federación Obrera de Chile. Consejo Federal N.o 20. — Cítase a los obreros que componen este Consejo, para el Domingo 13 del presente, a reunión general extraordinaria.

Sociedad Dueños de Peluquerías. — Cítase al comité para hoy, a las 9 P. M., en San Pablo 1048.

Buena Ocasión
Vendo por imposibilidad atender linda chacra 12 cuadras, subdivididas en 3 cercos bien cerrados; suelos 1.a clase, abundante agua. Tiene 10,000 álamos plantación 4 años.
Facilidad de pago; sólo mitad contado. Sin comisionistas. Escribir Malloa
EFREN ARRATIA
4475-G-12

POR BALANCE
La SUD AMERICA
ESTADO 22
LIQUIDA
10,000 pares de Calzado
a precio de Fábrica
VER PRECIOS EN LA VIDRIERA
La SUD AMERICA
ESTADO 22

Gran Liquidación
de CALZADO
Continúa en el Depósito de Calzado A. FERRER, la liquidación de todas las existencias en calzado, por venta del negocio.
NO PIERDA ESTA OCASION QUE ES LA UNICA EN ESTOS TIEMPOS
Gran Depósito: ESTADO esq. Agustinas
NOTA.-Se vende este negocio con facilidades de pago.

EL DEPARTAMENTO DE AVISOS
Atiende de las 9 hs. a las 22 hs.
(hora antigua: 9 A. M. a 10 P. M.)
TELEFONO INGLES 3113

AVISOS ECONOMICOS

Descuentos: De 5 a 10 publicaciones, 5%. — De 11 a 20, 10%. — DE 21 a 30, 15%

TARIFA
AVISOS ECONOMICOS
Cada palabra (mínimum 6 palabras por aviso). . . $ 0.05

SE AVISA AL PUBLICO

Que la marca **"CISNE"** registrada por **Varela y Cartens** y que correspondió a la sociedad **Cartens y Gleisner**, ha sido transferida a **Gellona Hnos.** :: :: ::

GELLONA Hnos.

14-G

TRIBUNALES

LAS INCIDENCIAS DEL PRIMER JUZGADO CIVIL

El fallo de la Corte Suprema.—Voto de los Ministros señores Varas, Rojas y Figueroa

Publicamos ayer el fallo de la Excma. Corte Suprema en el recurso del 1.er juez civil señor Isaac Givovich contra la sentencia de la Corte de Apelaciones que lo condenó con suspensión de su cargo.

Damos ahora el voto fundado de los Ministros de la Suprema, señores Varas, Rojas y Figueroa, que dice así:

En el expediente sobre medidas disciplinarias contra el juez del primer Juzgado de Letras de Santiago, don Isaac Givovich, los infrascritos, además de lo aducido al acordarse la resolución adoptada por la mayoría del Tribunal, han tenido presente las siguientes consideraciones como fundamentos del voto que emitieron.

Esa resolución acepta cuatro de los siete cargos que la Corte de Apelaciones de Santiago estimó suficientes para aplicar al juez la medida disciplinaria de suspensión de sus funciones.

Estos cargos consisten, primero en haber el juez encomendado a un empleado de la Secretaría la redacción de sentencias y de las providencias del despacho diario. A este respecto el juez ha expresado que ese empleado intervenía en la redacción de las providencias y decretos de mero trámite y de algunas resoluciones de poca importancia, que redactaba conforme a las instrucciones verbales que le impartía y el trabajo era siempre revisado por él antes de acogerlo.

Contra esta afirmación del juez sólo existen las aseveraciones del secretario del Juzgado, don Martín Lira, que figura en el expediente como denunciante de las irregularidades que se imputan al juez, de los amanuenses, empleados subalternos suyos y de algunas personas que se refieren a lo que éstos les han dicho o les han oído.

Ninguno ha imputado al juez falta de imparcialidad o de probidad, en estos actos, ni aún esas resoluciones fuesen revocadas como ilegales por los tribunales superiores.

En esta situación, la afirmación categórica que ha hecho el juez acerca de la forma en que el empleado de la Secretaría intervenía en la redacción de las resoluciones, ha debido ser aceptada, tanto por el carácter que inviste, como por su aseveración es la del jefe que está en contradicción con lo que exponen empleados subalternos, que han declarado sin ser sometidos a formalidad alguna.

Otro de los cargos aceptados por la mayoría del tribunal consiste en que el juez no ha tratado a los abogados o personas que se dirigían a él con la debida cortesía. Respecto de este punto, hay que observar que los que se quejan de esa falta de cortesía, son personas que por reclamaciones verbales trataban de obtener modificaciones de providencias o resoluciones recaídas en sus solicitudes, y algunas aún importunaban al juez en su propio domicilio, lugar en que no debía recibirlos conforme al precepto de la ley que le prohibe dar oído fuera del tribunal a toda alegación de las partes o de terceros a nombre de ellas.

No se especifican tampoco los actos de descortesía que se le atribuyen, especificación necesaria para poderlas apreciar debidamente. En concepto de los suscritos, el hecho de hacer retirar de la Sala del Juzgado y negarse a oír abogados o interesados que en audiencia verbal y privada hacían peticiones que habrían debido formular por escrito, no constituye una falta o abuso en el ejercicio de las funciones de juez.

En cuanto al caso ocurrido con el receptor García Vidaurre, en la casa habitación del juez, aparece que ese receptor, al tratar de notificarle un decreto o resolución recaída en un juicio personal, lo hizo irrespetuosamente, sin las consideraciones que estaba obligado a guardar respecto de cualquiera persona a quien debiera notificar, y que en esa ocasión debía proceder con el mayor respeto ya que se trataba de un funcionario judicial de superior jerarquía al ministro de fé.

El cargo referente a las sentencias dictadas en los juicios sobre reclamación del impuesto de patentes, y que se funda en que algunas se expidieron en contradicción con los antecedentes probatorios del proceso, no podría dar motivo a una medida disciplinaria. Si el juez procedía erróneamente, el error debió subsanarse por la apelación, que no se interpuso por la parte interesada en ningún caso;— y si el juez procedió, no por error, sino por malicia, lo que no se insinúa siquiera en el informe del Ministro Visitador, habría un delito, y no una falta o abuso, que debiera reprimirse con medidas disciplinarias.

Para los Ministros que han disentido del parecer de la mayoría del tribunal, sólo merece considerarse el cargo de haber permitido se celebrasen comparendos, en la secretaría en los juicios sobre reclamación de patentes, con la asistencia sólo de las partes y sin la presencia del juez.

Si bien es cierto que el juez explica lo sucedido expresando que se adoptó ese procedimiento, con aceptación de los interesados y con el propósito de hacer más expedita la marcha de esos juicios y de evitar retardos en los fallos lo que tendría que ocurrir atendido el gran número de reclamaciones de patentes, habría siempre una irregularidad en que no debió incurrirse, pero que no da mérito a mayor corrección disciplinaria que la indicada en la sentencia por los Ministros disidentes.

Es oportuno observar también que no hay en los actos del juez abandono de sus funciones, o que ellas se hayan ejercido descuidadamente, al contrario aparece que el propósito del juez habría sido regularizar el funcionamiento del juzgado y evitar retardo en los fallos.

El procedimiento de encargar la redacción del despacho diario del Juzgado a un empleado, y encomendarle a la vez la de algunos fallos, lo que en el caso actual se ha estimado como una falta del juez, ha sido y es seguido por diversos juzgados, y también por los tribunales superiores, en los que se acepta que los relatores provean las solicitudes o escritos que se presentan y redacten algunas resoluciones.

Si esta manera de proceder se juzga irregular, habría sido equitativo en nuestro concepto acordar una norma general para todos los tribunales, y no hacer recaer la responsabilidad sobre un juez, que no ha hecho sino seguir la práctica adoptada por otros, sin que los superiores hayan tratado antes de corregirla.— Entre líneas.— "tanto por el carácter", "de juez".— Vale.— Santiago, 24 de Junio de 1919.—**Carlos Varas.— J. Agustín Rojas.— Exequiel Figueroa.**

CORTE SUPREMA

Movimiento habido en 10 de Julio de 1919

1.a sala.—1 y 2 del Martes. Fisco con Ferrocarriles de Antofagasta a Bolivia, quedó en acuerdo.

Las causas en tabla no vistas.

Alegaron en la 1 y 2 los señores, don Juan E. Montero, don Guillermo Rivera y don Belfor Fernández.

2.a sala.—1 F. Aedo con J. M. Solar, en acuerdo.

Las demás no vistas.

Alegaron en la 1.a don Samuel Claro Lastarria con don Ernesto Barros Jarpa.

Fallada de acuerdo: Contra José Ramírez y Segundo Peña c. fondo, sin lugar. Redactor señor Silva.

Deserción: A. Frisard con Municipalidad de Coronel, c. forma y fondo.

CORTE DE APELACIONES

Movimiento habido en 10 de Julio de 1919

1.a sala.— 2 Anrique con Monasterio de la Buena Enseñanza, sin tribunal; 3 Varas con Gardenwerg, confirmada; 14 Concurso Pascual Jara, desistida; 4 Lira con Fisco, confirmada.

Alegaron:

En la 3, don Agustín Carrera.

En la 4, don Isidoro Vásquez Grille, confirmando.

2.a sala.— 1 Roberto S. Coddone con Fisco, conf. en parte y susp. efectos; 2 Pedro Lafon con José Vivanco, trámite; 3 Agustín Fraga con Fisco, sin lugar; 4 Salvador Sánchez con A. Guzmán, mal anunciada; 5 María Silva con Joaquín Villarroel, conf.

No vistas las demás.

Fallada de acuerdo:

Fisco con Suc. de Fco. Ruiz Tagle y Alamiro Guzmán Moreno.

Fallada agregada:

Contra Filomena Murillo, conf. c. dellar.

Alegaron:

En la 1, don Horacio Zañartu con don P. N. Montenegro.

En la agregada, don Manuel Olliva, conf. c. declaración.

3.a sala.— 1 Solís y otros con Sucesión Urrutia, aleg. pendientes; Contra Santiago Moreno y otros, fallada de acuerdo.

Alegaron:

En la 1, don Luis Fidel Yáñez y don Víctor Robles.

don Víctor Robles con don Pedro Montenegro y don Anselmo Blanlot. H.

4.a sala.— 1 Pedro León Medina con C. Lopehandía, sin tribunal; 2 Fisco con Municip. de Temuco, confirmada; 3 B. Argandoña con Agustín Herrera, susp.; 4 Juan D. Soto con Holmann y Cía., acuerdo.

No vistas las demás.

Fallada agregada.

Recurso de amparo de A. Chiseno, no ha lugar.

Alegaron:

En la 2, don Eduardo Grez P., confirmando.

En la 4, don Guillermo Dartnell con don José M. González.

5.a sala.— 1 Castro con Pinto, pendiente.

Alegaron:

En la 1, don Carlos Pinto Durán con don Eduardo Grez P.

1.a SECRETARIA
Ingreso civil

Rec. hecho de Albina Lavín, 1.a instancia; Briones con Briones, 2.o juzgado; Silva con Millán, 3.er juzgado; Quichia Tarantino y Castro, 3.er juzgado; Rebusione con Jabonería San Pedro, 3.er juzgado; Lizarralde con Manríquez, 4.o juzgado; María Pinto de S., rendición cuentas, 4.o juzgado; Garcés con Gómez, 1.er juzgado.

Ingreso criminal

Contra Carlos Gallo S., 3.er juzgado; Pizarro con Ríos, 3.er juzgado; Contra Salomón López, 3.er juzgado; Rec. queja Osvaldo Egenan, 1.a instancia; Contra José Madariaga, 3.er juzgado; Contra Juan Delgado, 3.er juzgado; Contra Enrique Navarro, 3.er juzgado.

2.a SECRETARIA
Ingreso civil.—Secretaría señor Fabres

Carlos Jilabert con José H. Morales, 5.o juzgado.

Ingreso criminal

Muerte de Otto Haebig, 3.er juzgado; Contra Víctor Manuel Toledo, 3.er juzgado; B. Lag de Rogg con Eduardo Silva, 3.er juzgado; Contra Rosa Acosta, 1.er juzgado; Contra Pedro Gualt, 1.er juzgado; Contra María Salazar, 1.er juzgado; Luis Perin con René Terán, 1.er juzgado.

AVISOS ECONOMICOS

NUEVOS

MONTES, TALHUEN, ESPINO Y maderas blancas, deseo comprar, arrendar, pagar puertas o trabajar a medias. Tengo elementos de explotación. San Francisco 627. x-5023-12-G

DIRECCION GENERAL DE Obras Públicas.—Pídense propuestas públicas para la construcción de un puente carretero sobre el río Rahue, en Collipulli, las que se abrirán el 25 del presente a las 3 de la tarde en la Inspección General de Puentes y Caminos y en la Gobernación de Osorno.

Bases y antecedentes, en la Inspección General de Puentes y Caminos y en la Gobernación de Osorno.—Santiago, Julio 9 de 1919. — **El Secretario General.**

FAMILIA HONORABLE OFRECE extensa pieza balcones calle, con pensión. Tarapacá 862 entre Serrano y San Francisco. x-5027-15-G

ESPLENDIDO NEGOCIO. — SE venden cinco carretones con sus aperos y 15 caballos con patentes y trabajo establecido. Tratar Dávila 714, de 12 a 2 y 5.1|2 a 7. x-5029-12-G

AVISO AL COMERCIO.—CON FEcha 2 de Julio he comprado un negocio de carnicería ubicado en Lord Cochrane esqu. 10 de Julio y otro en San Diego 1736.—Wenceslao Parada, Av. Subercaseaux 1561 x-5030-13-G

SEÑORITA JOVEN, BUENA PREsencia, necesítase para dama compañera, cuidar niño grande. Maestranza 106. Tratar únicamente Sábado, de 4 a 5. x-5031-11-G

PARRAS DE UVA ROSADA AROmática de Talca, planta selecta, pídala a Casilla 3696. Santiago. 5011-G-11

BARATISIMO VENDO 50 BAMbues de huerto o cambio por frutales. Echeverría 1080. 5013-G-11

SAL PARA CAMPANILLAS ELECtricas, 60 ctvs. paquete 200 gramos, Catedral 1131, oficina 9. 5015-G-25

SELLOS COMPRO, CHILENOS Y extranjeros, Alameda 493. 5009-G-12

ENCERO, LUSTRO PISOS. DOS manos cera; precio baratísimo. Serrano 143. 5016-G-11

ARBOLES FRUTALES. CRIADEro "Pelvín".—Visite Ud. el Depósito Claras 350, verá plantas sanas, robustas de clasificación garantida y se convencerá que nadie vende mejor y más barato. Pídase catálogo a Julio Rety, Casilla 2985. 5018-G-11

CAL, CEMENTO, YESO, TIERRAS de colores, ladrillos, tejas. Libertad No. 25. 5020-G-18

VENDESE VIOLIN CONCIERTO. Tratar, Gálvez 283, de 9 a 12.

USTED DEBE PREPARARSE para el futuro, aprendiendo algo útil, como Contabilidad Comercial (Agrícola, Bancaria, Minera, Industrial, Salitrera, Fiscal, Municipal, Militar, Naval, Oro y Billetes, de Sociedades colectivas, Anónimas, Comanditarias y en Participación), Aritmética, Francés, Inglés, Gramática Castellana, Redacción Mercantil, Taquigrafía, Escritura a máquina, Moral, Legislación Comercial, Civil, Internacional, Aduanera, y Consular. Todo lo cual puede usted aprender por sólo $ 30 mensuales; otros cursos por $ 25, $ 20 y $ 17.50 mensuales, respectivamente. Instituto Mercantil, Bandera 287.

$ 6,000, CASITA, CINCO PIEZAS, con alcantarillado, vendo Morandé No. 283. 5019-G-16

MAQUINA ESCRIBIR "URANIA" flamante, vendo ocasión. Tarapacá No. 856, casa 18. 5021-G-11

CURSOS COMERCIALES, ESPEcialmente para señoritas, atendidos por profesores del Estado, con los precios y ramos, indicados en otro aviso, incluso piano. Instituto Mercantil, Bandera 287, esquina Huérfanos. Teléfono inglés 273.

CRIADERO DE ARBOLES
"PELVIN"
Depósito: CLARAS 350.
Léanse detalles en económicos

OCUPACIONES

SE NECESITAN EMPLEADOS

NECESITAMOS AGENTE GENEral activo para artículos bastante consumo y seguro porvenir. Algo capital o responsabilidades necesario. Deseable con oficina en el centro o negocio para despachar vendedores y exhibir muestras. Ofertas a: Fabricación casilla 3584. x-4918-11-G

OCUPACIONES

SE OFRECEN EMPLEADOS

MATRONA ENFERMERA TITUlada, ofrece cuidar enfermos por meses, C. V., casilla 938. 4967-g-16

INGENIERO AGRONOMO, COMpetente, desea administrar fundo. A. Agrónomo. Correo 2. x-4818-g-11

INSTRUCCION

ENGLISH, FRENCH, ITALIAN, spanish, Quickly taught. Adquisición rápida y científica de los idiomas. Berlitz System. Preparación especial para viajar. Especialidad cursos a domicilio para familias. Solicite lecciones gratuitas de ensayo. 782 Moneda, Casilla 1775, Teléfono Inglés 50. 4922-H-7

"INSTITUTO SAN MARTIN" SAN Martín 67. Teléfono Inglés 213. Kindergarten, preparatorias, humanidades. Exámenes válidos en el establecimiento. Recibe alumnos internos, medio pupilos, externos. x-4917-12-G

EL INSTITUTO MERCANTIL ES el primero en Chile, en su género, según la estadística oficial. Bandera 287. 28-G

MEDICINA

VELLO!!! EXTIRPACION DEFInitiva; procedimiento eléctrico modernísimo, vigilancia facultativo. Aplicaciones eléctricas en general. Precios muy módicos. Delicias 2221 4973-h-8

ENFERMERAS, JERINGAS HIpodérmicas con aguja, realizamos a $ 4.50. Botica Gamboa. Portal Mac-Clure esquina Merced. x-4767-11-g

SIFILES. INYECCIONES NEOsalvarsan y curaciones. Profesional competente, honorarios bajos. Botica Gamboa. Portal Mac-Clure esquina Merced. x-4784-g-12

FINAMOLD.—USARLO HOY, ES no dejar de usarlo nunca. Pídalo en perfumerías. x-4720-20-G

ARRENDAMIENTOS

NECESITO ARRENDAR CASA bien amoblada con cuatro dormitorios, salón, comedor, escritorio y dependencias. Dirigirse a casilla 2744, Santiago. 4958-g-23

EN CASA PARTICULAR ARRIENdo piezas con o sin muebles. Campo Marte 139. x-4812-g-11

CARRUAJES CABALLOS

EXPRESO VILLALONGA. AGUStinas 840. Camiones se venden cinco aperados y con caballos, en perfecto estado. 4989-g-11

BURRA LECHERA, CRIA CHIca, vendo. Avenida La Paz 544, Casa 6. 4953-g-11

VENDO DOS AUTOS DODGE, UN Masxwel, Recoleta 530. 12-G

VENDO 2 BREACK, CUPE ,COchesito 2 ruedas, Recoleta 530. 4965-g-12

Yeso El Volcán
PRECIO DE FABRICA
Cal blanca, precio de calería
Cementos en sacos y barriles
Alamo 1", 1½" y 2", extra seco.
Maderas en bruto y elaboradas.
Barraca "Matucana" 1161
JOSE AGUILO.. 18-G

PROPIEDADES

VENDO SITIO HACIA DOS CAlles, cerrado, con piezas y arboleda, Santa Rosa 1748. Tratar: Vergara 155. 4969-g-13

VENDESE MAGNIFICA CITE, produce el 15 por ciento al año. Tratar: Santo Domingo 849, de 12 a 2 y media. 4968-g-13

COMPRA - VENTA

LINDO TRAJE NOVIA, CATRE bronce importado, cortinas felpa verde bordadas, vestidos teatro, calzado, sombreros, abrigos, zapatillas baile, vendo. Riquelme 630. 5002-g-13

VENDO JUEGO DE MUEBLES de dormitorio Luis XVI. Vicuña Mackenna 60. 5000-g-17

CAJA DE FONDO USADA EN buen estado y prensa de copiar, compro de ocasión. Ofertas: Casilla 2352. 4993-g-11

VENDO UNA PARTIDA DE CARbón blanco, por mayor-menor. Riquelme 630. 5001-g-11

VENDO PIANO ELECTRICO, ORquesta. Recoleta 530. 11-G

VENDO MAQUINAS DOBLAR llantas, ejes y resortes, Recoleta 530. 12-G

SE VENDE MAQUINA SINGER de pié en buen estado. Tratar: Dardignac 251. 4972-g-13

COMPRO BICICLETA PARA MUjer, Huérfanos 2009. 4971-g-11

POR CONCLUSION DE NEGOCIO vengo juego dormitorio estilo inglés, con mármol y espejos, 280 c|u. Recoleta 530. 12-G

MAQUINAS GASIFICADORAS, vendo, Recoleta 530.

MAQUINA WHITE N.o 6 DE PIE, ángulo recto, martillo automático, vendo de ocasión, Placer 636. x-4928-15-G

LA PRECISA.—COMPRA-VENTA muebles, menajes, objetos varios. Rosas 2625. x-4469 20-G

TERNOS CASIMIRES INGLESES entrega pagándolos mensualmente Cooperative Sastrería, Agustinas No. 855 26-G

PENSIONES

PENSION RECIBO PASAJEROS de provincias, Delicias 2921. x-4974-12-g

VARIOS

ENCARGANSE DIRIGIR QUINtas, plantaciones, podas. Estudiantes último curso agronomía. Casilla 1835. 4999-g-11

BUENA GRATIFICACION SE DArá a la persona que entregue a Bandera 46, entre 1 y 6 de la tarde, una libreta con membrete de la Dirección de Obras Públicas, extraviada el 8 de Julio. 4998-g-11

DIRECCION GENERAL DE Obras Públicas. — Suspéndese hasta nuevo aviso la petición de propuestas públicas pedidas para los trabajos complementarios de la Escuela de Odessa. Santiago, 8 de Julio de 1919. — **El Secretario General.** 18-G

SOCIEDAD COOPERATIVA DEL Matadero. Cítase a Junta General Ordinaria de Accionistas para el Lunes 14 a las 5 P. M., en conformidad al artículo 16, inciso 13, de los Estatutos. La reunión tendrá lugar en Placer 960. El registro de transferencias de acciones permanecerá cerrado desde la fecha hasta el 14 de Enero. — **El Directorio.** 4865-g-15

PROPUESTAS

DIRECCION GENERAL DE Obras Públicas. — Pídense propuestas para la prosecución de las obras del Canal Laja. Las propuestas se abrirán en la Dirección General el 28 del presente a las 3 de la tarde. Bases y demás antecedentes pueden consultarse en la Inspección General de Regadío. — Santiago, Julio 8 de 1919. — **El Secretario General.** 23-G

DIRECCION GENERAL DE OBRAS PUBLICAS. — Pídense propuestas públicas para los trabajos complementarios de las Escuelas de Graneros, Odessa y San Miguel, las que se abrirán el Martes 15 del presente, a las 3 P. M., en la Inspección de Arquitectura donde pueden consultarse los antecedentes.

Santiago, 1.o de Julio de 1919.
El Secretario General. 12-g.

PROPUESTAS PUBLICAS: LA Empresa del Agua Potable de Santiago pide propuestas públicas para la entrega de 45 llaves matrices de 75 m|m. y 85 de 50 m|m. Especificaciones en la Empresa. Las propuestas se abrirán el 15 de Julio a las 15 horas en la Empresa, Delicias 1123.—El Secretario. 13-G

JUDICIALES

CONCURSO DE BIENES HORTENsia Humeres de Pedregal.— Primera junta de acreedores.—Se celebró el primero del presente y se tomaron los siguientes acuerdos: 1) Aceptar la cesión de bienes.—2) Nombrar síndico definitivo a don Jorge Errázuriz Tagle.—3) Formar concurso especial hipotecario a los inmuebles de la calle Bandera y de la calle de Bulnes de esta ciudad y nombrar síndico de este concurso al expresado señor Errázuriz.—4) Autorizar al síndico por cinco meses para que gestione la venta privada de los inmuebles, dando cuenta a los acreedores.—5) Que las notificaciones generales de ambos concursos se harán por un aviso en cada uno de los diarios "El Mercurio" y "La Nación"; y los particulares por el Estado.—6) Aprobar las cuatro medidas propuestas por el síndico en su memoria.—7) Fijar como honorario del síndico el 7 por ciento del precio de venta de los inmuebles.—8) Asignar una pensión alimenticia de $ 800 mensuales a la señora Humeres de Pedregal. El Juzgado ordenó poner los anteriores acuerdos en conocimiento de los acreedores no comparecientes para los efectos legales.—Segunda junta de acreedores.—El Juzgado fijó el día 31 de los corrientes a las 3 P. M., para que tenga lugar esta junta.—El Secretario.

CONCURSO GAC OVALLE HERmanos.—A la solicitud del síndico en que pide autorización para invertir doscientos cincuenta pesos en un plano de la población San Cristóbal, con las especificaciones necesarias para los efectos del remate de esos terrenos, el señor Juez del tercer Juzgado, don Alejandro Fuenzalida, ha proveído, con fecha 9 del presente: "Como se pide, con citación de los acreedores".—El Síndico. 5010-G-11

REMATE. — POR ACUERDO DE los herederos de don Luis Fernández Julio, el 4 de Agosto próximo se rematará el sitio número 1 de la manzana F., del plano número 2 de la Población Besa, de Barrancas, a las 15 horas, en la oficina del actuario don Eudoro Guzmán. Mínimum: 8,000 pesos. Bases y antecedentes en el estudio del compromisario, Huérfanos 1223, of. 22. 5014-G-11

QUIEBRA. — POR AUTO DEL SEñor juez letrado don Isaac Givovich, de fecha 28 del mes pasado ,se ha declarado en quiebra a don Luis Maccari, comerciante, Arturo Prat 127, y se ha nombrado síndico provisional a don Ambrosio Montt Wilms. La primera junta de acreedores tendrá lugar el 18 de Agosto próximo, a las quince horas.—El secretario. 4990-G-15

EXTRACTO DE FORM
Sociedad.—El Notario
Hacienda infrascripto,
por escritura suscripta
tro con fecha de hoy,
Juan Grimm, domiciliado
Mar, Cuatro Norte 88
Kern, de este domicilio
N.o 129, han formado u
comercial colectiva con
seguir la explotación
que a la fecha existe,
razón social, cuya especi
compraventa de artículo
torio, y otros negocios
mún acuerdo los socios
veniente. La razón o
será de Grimm y Kern,
así como la administració
ciedad corresponderá in
te a ambos socios. El ca
sociedad es la suma de
mil marcos moneda co
Alemania, aportados por
por iguales partes y con
mercaderías, existencias,
tivo y cuentas por cobr
ciedad se constituye por
de tres años, contados
pero se entenderá prorr
dos períodos de dos años
si ninguno de los socio
meses de anticipación
su deseo de ponerle térm
micilio de la sociedad se
dad de Valparaíso para lo
que haga la casa de es
Concepción, para los de
Santiago, para los negoci
ga la casa de Santiago.—
primero de Julio de mil
diez y nueve.—(Firmado)
Ríos González, notario.

EXTRACTO.—CERTIFICO
escritura otorgada ante
ta fecha, los señores A
garrigue Rengifo, Ernesto
lados y Fernando Lagarri
fo, de este domicilio, ha
una sociedad colectiva co
el objeto de explotar los in
han adquirido por escritura
Junio último ante el Infr
de establecer una fábrica
de madera y cualquiera o
tria derivada de estas ex
bajo la razón social de
garrigue y Compañía", que
drá usar el señor Ernesto
lados, como encargado de
nistración. La duración de
dad será de cinco años, a
de el 21 de Junio último,
micilio la ciudad de San
capital social es de trein
sos, aportados por iguales
entre los tres socios, quie
tan, además, en común, lo
adquiridos por la escritura
nada anteriormente.—Santi
Julio de 1919.— M. Gaete

INVENTARIO SOLEMNE.—
a los interesados en la Su
don Gustavo Stanik Fischer,
facción de inventario solem
bienes que se verificará por
tario infrascrito el 17 del
a las 10 1|2 A. M. en su
Huérfanos N.o 1242.—Santi
Julio de 1919.—M. Gaeto
Notario.

ASI COMO EL MARINO

EMBREA SU EMBARCACION PARA QUE RESISTA AL ASALTO DE LAS OLAS,

De igual manera que el hombre que se preocupa de su salud EMBREA SUS PULMONES CON ALQUITRAN GUYOT, PARA MEJOR RESISTIR A LAS BRONQUITIS, TOSES, RESFRIADOS, CATARROS, ETC.

El uso del Alquitrán Guyot, a todas las comidas y a la dosis de una cucharada cafetera por cada vaso de agua, basta, en efecto, para hacer desaparecer en poco tiempo aún la tos más rebelde, y para curar el catarro más tenaz y la bronquitis más inveterada. Es más; a veces se consigue dominar y curar la tisis ya declarada, pues el Alquitrán detiene la descomposición de los tubérculos del pulmón al matar a los malos microbios, causa de dicha descomposición.

¡Desconfiad del consejo, realmente interesado, si, en lugar del verdadero Alquitrán Guyot, os propusiesen tal o cual producto! Para lograr la curación de bronquitis, catarros, resfriados antiguos descuidados, y, necesariamente, el asma y la tisis, es absolutamente preciso especificar bien en las farmacias que lo que deseáis es el **verdadero Alquitrán Guyot.** Aunque, lo mejor para evitar todo error es fijarse en la etiqueta que, si es del verdadero Alquitrán Guyot, lleva el nombre de Guyot impreso en grandes letras y su firma en tres colores: violeta, verde y rojo, al biés, así como las señas: **Maison L. FRERE, 19, rue** Jacob, París.

El tratamiento sólo cuesta unos 10 céntimos al día— y cura.

ADVERTENCIA: Como hay personas para quienes el sabor del agua de brea no es agradable podrán reemplazarla con las Cápsulas Guyot de Alquitrán de Noruega (de pino marítimo puro) y tomar dos o tres cápsulas a cada comida; las cuales producen idénticos efectos saludables y una curación igualmente cierta. **Las verdaderas Cápsulas Guyot son blancas, y la firma de Guyot va impresa en negro sobre cada cápsula.**

FOLLETIN 15

FRENTE A FRENTE

Novela escrita por Francisco Acebal

ILUSTRADA POR C. LEZCANO

La de Zapico dirigíase hacia la puerta, pero su marido atajóle el paso y poniéndose ante la dama, dijo, con aire de tristeza, muy honda, como si de sus entrañas saliesen muchas tristezas añejadas, semejantes a los legajos que salían del arcón:

—El palacio de Madrid, viejo, caduco, ruinosillo... pues aguanta sobre sus lomos dos... dos... hipotecas.

—Una hipoteca,—dijo Pilar con tono frío.

—Tienes razón: una hipoteca; lo otro es peor, lo otro es un retro.

—Déjame pasar—clamó ella.

—Lo otro es un retro— repitió él.

Y el vocablo resonó con acritud de amenaza en el lúgubre despacho del marqués. Dicho aquello volvió Mena resuelto, ágil, al acarreo de infolios y legajos con expedición, con diligencia juvenil.

La señora llegó a la puerta, pero sin abrirla siquiera tornó a cruzar la estancia de extremo a extremo, y apoyándose en el alféizar de la ventana, las bocanadas de la noche húmeda, la emanación de la fronda, refrescaron su rostro. Mucho tiempo permaneció en aquella actitud, con la mirada sumergida en la lobreguez. Ni un destello luminoso en todo el valle; la masa de los montes fronteros se esfumaba en aquel negror espeso. El río prolongaba su murmullo espumoso, arrastrándose y desgarrando sus aguas sobre el pedregal. Del despacho salían al exterior palabras vagas, desacordes, balanceadas por Zapico en su faena. Oíalas ella como una voz salida del misterio de aquella noche, de lo hondo del valle, del bosque, del Lera mismo: **Dehesas de Tablada... Robledillas y Recuesta... Cantos-blancos...** Y seguían sonando palabras que significaban cosas tristes y muertas. Oíalas ella como si oyese desmoronarse su linaje, como si los sillares de su palacio en ruinas cayesen uno a uno, y al caer silabeasen una palabra o balbuceasen un nombre.

Y Zapico pronunciaba aquellos nombres con la inconsciencia de la faena activa y ardorosa, mientras ordenaba legajos, alineándolos y clasificándolos en largas hileras. Sólo dejaba sobre la mesa las piezas sanas, las pocas que no estaban atacadas por la carcoma, de la hipoteca. Las otras quedaban por el suelo, como hojas secas, caídas del tronco noble y secular. Era una labor triste aquel desbroce de papelorio, pero Zapico la cumplía, enardecido por la exaltación dolorosa, por convicción de que si no le daba remate aquella noche, al día siguiente no tendría fuerzas para llevarla a su fin.

Volvióse de frente la marquesa y preguntó a su esposo:

—Dime, Bonifacio, los herreros ¿para qué quieren el Lamedal?

Bonifacio sacudió las manos, palmoteando para limpiarlas de polvo, y dirigióse al hueco de la ventana, al lado de su mujer.

—Al Lamedal viene la estación. Kelly dice que viene la estación. Todo se avalora, se avalora la Quinta... ¿lo ves ahora?, ¿lo comprendes ahora? Nos ponen el tren a la puerta.

—¿De manera que cruzan el río?

—Sobre el Lera tienden un puente.

—¿Sobre el Lera un puente?

—Sí; un puente grande, hermoso.

La dama ocultó el rostro entre sus manos y dijo:

—¡Basta, basta!

Anduvo unos pasos; llegóse hasta la puerta. El León, que dormitaba, púsose en pie y estiróse sobre sus patas delanteras. Por la ventana entró una ráfaga de viento cálido, perfumado con aromas acres de humedad nocturna; la fronda agitada levantó un susurro como explosión de besos; la luz del quinqué osciló, estuvo a punto de morir. La marquesa, desde el recuadro de la puerta, volvióse, y altiva, encarando a su marido, le echó al rostro una mirada de compasión y desdén.

—¡Un puente!,—dijo al fin.

—Un puente,—repitió Mena.

—¿Sabes tú para qué necesitan un puente?

—¡Pilar!

—Necesitan un puente muy grande para que pase...

—¿Quién?... ¿quién?...

—Eugenia.

La figura señoril de la Mena de Zapico desapareció tras la puerta; perdiéronse sus pisadas lentas corredor adelante. Oyóse el suspirar agudo de otra puerta lejana. Todo quedó en silencio, en un silencio doloroso. Oíase sólo el rumor del Lera, que desgarraba su corriente entre las guijas del pedregal.

VIII

A la tarde siguiente la marquesa de la Braña y su hija cruzaron juntas la olmeda y dieron en el rellano de los arriates. Los rosales tempranos comenzaban su floración; entre el verdor primaveral rompían los capullos en piñas apretadas, encorvándose los varales con el peso de la abundante flor. Unos botones eran blancos, otros eran rojos como gotas de sangre; también los había rosados y amarillos, como cuentas de oro perdidas entre el ramaje: era una maraña verde salpicada con manchas de colores vivos. En medio del jardín había un recuadro de mirtos, sin recortes ni poda; dentro del recuadro, adosados al perfumado soto, cuatro asientos de piedra, uno por banda, y en el centro un surtidor de mármol que chorreaba un hilo de agua. El vallado de mirto era un mural que se oponía a la invasión de las rosas, y, sin embargo, entre su ramazón tupida asomaban las cabecitas rojas, blancas y amarillas.

La marquesa y su hija penetraron en aquel lugar de misterioso recogimiento. Sentadas en uno de los bancos de piedra se creían aisladas del mundo, muy lejos de todos los seres, en soledad. El mirto en abandono elevaba sus puntas desiguales a tal altura que rebasaba el ahilado chorro del surtidor, y cerrada la lejanía, ni los picos del Rubiel, ni las cumbres de Peñamellera se alcanzaban a ver desde allá dentro. Todos los rumores del valle morían allí; sólo el chorro del agua sobre la taza de mármol rayaba con su monótono son, el silencio de aquel lugar. Estaba en sombra; el sol, que declinaba, hería con rayos casi horizontales el vallado de mirto, y el interior del recuadro ensombrecido se llenaba con frescura de la tarde en una penumbra verdosa, bajo el cielo aún refulgente. Los rosales y el mismo seto de mirto embalsamaban el aire. El traje de Eugenia era, como siempre en la Quinta, blanco, pero en la plazoleta del surtidor su blancura se teñía con el tono verdoso de la sombra.

Largo tiempo permanecieron madre e hija silenciosas, pensativas, con las miradas fijas en un mismo punto: en el hilo de agua del surtidor. En sus rostros, en todo su ser, parecía revelarse una fatiga suave, cansancio y abandono. A veces una de las dos movía los labios para romper a hablar perezosamente; pero las palabras no brotaban y las dos proseguían en silencio y en quietud.

La marquesa cogió entre sus manos las manos de su hija, miróla intensamente, balbuceó monosílabos inconexos, palabras truncadas a medio proferir, y otra vez volvió a dominar el silencio, la paz, sólo interrumpida por el chorro de agua rompiéndose en el pilón.

Oyóse lejos la campana de la puerta y un ladrido del mastín. La marquesa salió del recuadro al rellano para husmear entre el bosque al que entraba, y poco después su voz, resonando firme y seca, ordenaba a Braulio que llevase al visitante a donde estuviese el señor.

—¡Braulio... al señor! ¡Al señor, Braulio!

Volvió la dama al banco, y sentada junto a Eugenia, le dijo:

—Es el herrero.

Eugenia, al oír a su madre: "el herrero", sintió en todo su ser un estremecimiento, casi un escalofrío.

Después la marquesa misma exclamó:

—Tu padre lo quiere.

—¡Mamá, mamá!,— respondió Eugenia temblorosa, suplicante.

—¡Hija, hija! ¡Son gente baja, son hombres plebeyos! Júrame tú que nunca pasarás el puente de hierro, ese puente maldito... Júramelo, Eugenia; júramelo, Eugenia.

Y Eugenia volvió a exclamar con doliente balbuceo:

—¡Mamá, mamá!

La madre, pálida, firme, serena, decíale a su hija:

—Tú nunca, nunca pasarás.

El hilo de agua, estrellándose en el mármol, respondía a las súplicas incitadoras de la dama con su monótono ruido, que lo mismo podía ser una queja que una risotada.